

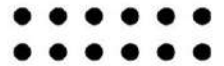

Dinas Pertanian
Kota Denpasar



LAPORAN TAHUNAN

2024



pertanian.denpasarkota.go.id



(0361) 422224



@distankotadenpasar

KATA PENGANTAR

Puji syukur kami panjatkan kehadapan Ida Sang Hyang Widhi Wasa - Tuhan Yang Maha Esa karena hanya atas berkat dan karunia-Nya, penyusunan Laporan Tahunan Program / Kegiatan Dinas Pertanian Kota Denpasar Tahun Anggaran 2024 dapat diselesaikan pada waktunya. Laporan ini disusun sebagai bentuk pertanggungjawaban dan bahan evaluasi terhadap pelaksanaan program / kegiatan yang telah dilaksanakan oleh Dinas Pertanian Kota Denpasar selama Tahun Anggaran 2024, yang dibiayai melalui dana APBD II Kota Denpasar.

Laporan Tahunan ini memuat hasil pelaksanaan pembangunan di bidang pertanian yang telah dicapai selama Tahun 2024. Hasil yang ditampilkan berupa realisasi baik fisik maupun keuangan dari rencana kerja program/kegiatan yang dibiayai oleh pemerintah daerah.

Kami menyadari bahwa laporan ini masih jauh dari sempurna. Untuk itu kritik dan saran yang membangun dari semua pihak sangat kami harapkan untuk perbaikan dalam penyusunan buku Laporan Tahunan di masa yang akan datang.

Semoga buku laporan ini dapat memberikan manfaat dan inspirasi untuk kita semua serta terimakasih banyak kepada semua pihak yang telah membantu dalam penyelesaian laporan ini.

Denpasar, Desember 2024

Kepala Dinas Pertanian Kota Denpasar,

I. A. A. Gde Bayu Brahmasta, M.MA
Pembina Utama Muda
NIP. 196608031992031008



DAFTAR ISI

KATA PENGANTAR	ii
DAFTAR ISI	iii
DAFTAR TABEL	iv
DAFTAR LAMPIRAN	vi
BAB I PENDAHULUAN	1
BAB II KEADAAN UMUM	4
2.1. Kedudukan dan Struktur Organisasi Dinas	4
2.2. Kekuatan Personil Dinas	4
2.3. Kondisi Geografis	6
2.4. Potensi dan Upaya Pengembangannya	10
BAB III PELAKSANAAN PEMBANGUNAN DAN HASIL-HASILNYA	14
3.1. Hasil Pembangunan Pertanian Tahun 2024	14
3.2. Usaha Pelayanan Jasa Alsintan	19
3.3. Pengendalian Organisme Pengganggu Tanaman (OPT)	19
3.4. Pelayanan Kesehatan Hewan pada Unit Pelaksana Teknis Pelayanan Kesehatan Hewan	21
BAB IV LAPORAN PELAKSANAAN ANGGARAN TAHUN 2024	24
4.1. Program / Kegiatan Dinas Pertanian Kota Denpasar Tahun 2024	24
4.2. Laporan Realisasi Fisik dan Keuangan	27
4.3. Kegiatan Administrasi dan Peningkatan Kemampuan Petugas	31
BAB V PENUTUP	34



DAFTAR TABEL

Tabel 2.1	Data Pegawai Berdasarkan Jenjang Pendidikan yang Ditamatkan Tahun 2024.....	4
Tabel 2.2.	Data Pegawai Menurut Pendidikan dan Jabatan pada Dinas Pertanian Kota Denpasar Tahun 2024.....	5
Tabel 2.3.	Data Pegawai Menurut Jenis Kelamin pada Dinas Pertanian Kota Denpasar Tahun 2024.....	6
Tabel 2.4.	Luas Lahan di Kota Denpasar dirinci per Kecamatan (Ha) Tahun 2024 ...	8
Tabel 2.5.	Jumlah Kelompok Tani di Kota Denpasar Tahun 2024	12
Tabel 2.6.	Daftar Nama Subak per Kecamatan di Kota Denpasar Tahun 2024	13
Tabel 3.1.	Perkembangan Produksi Padi dan Palawija Kota Denpasar Tahun 2019 – 2024 (Ton).....	14
Tabel 3.2.	Keadaan Produksi Tahun 2024	16
Tabel 3.3.	Perkembangan Produksi dan Produktifitas Tanaman Padi dan Palawija di Kota Denpasar Tahun 2022-2024	16
Tabel 3.4.	Realisasi Luas Panen, Produktifitas dan Produksi Sayuran di Kota Denpasar Tahun 2022-2024	16
Tabel 3.5.	Perkembangan Populasi Ternak dari Tahun 2019 s/d 2024 (ekor)	17
Tabel 3.6.	Daftar Nama Kelompok UPJA / BRIGADE di Kota Denpasar Tahun 2024 (Yang Aktif)	19
Tabel 3.7.	Serangan Organisme Pengganggu Tanaman (OPT) pada Tanaman Padi di Kota Denpasar Tahun 2024.....	20
Tabel 3.8.	Data Pelayanan UPT Puskesmas Tahun 2024	21
Tabel 4.1.	Program / Kegiatan Dinas Pertanian Kota Denpasar Tahun Anggaran 2024 Sumber dana APBD II Dinas Pertanian Kota Denpasar TA. 2024.....	24
Tabel 4.2.	Program / Kegiatan Dinas Pertanian Kota Denpasar Tahun Anggaran 2024 Sumber dana APBN Dinas Pertanian Kota Denpasar TA. 2024.....	27
Tabel 4.3.	Realisasi Fisik dan Keuangan APBD II Dinas Pertanian Kota Denpasar Tahun 2024	29
Tabel 4.4.	Realisasi Fisik dan Keuangan Dinas Pertanian Kota Denpasar Tahun 2024 yang bersumber dari dana APBN.....	30



Tabel 4.5.	Data Jumlah Surat Masuk dan Surat Keluar pada Dinas Pertanian Kota Denpasar Tahun 2024.....	32
Tabel 4.6.	Daftar PNS Dinas Pertanian Kota Denpasar yang Menerima Kenaikan Pangkat Tahun 2024	33



DAFTAR LAMPIRAN

Lampiran 1. Struktur Organisasi Beserta Nama Pejabat Tahun 2024	37
Lampiran 2. Daftar Nominatif PNS, PPPK dan tenaga kontrak Dinas Pertanian Kota Denpasar per 31 Desember 2024.....	38
Lampiran 3. Daftar Nama Kelompok Tani Tahun 2024	41
Lampiran 4. Luas Lahan Menurut Penggunaan di Kota Denpasar pada Tahun 2012-2024.....	42



BAB I

PENDAHULUAN

Sebagai ibukota Provinsi Bali, Kota Denpasar yang merupakan sentra/basis kegiatan perekonomian pembangunan di segala sektor dituntut untuk tumbuh dan berkembang sesuai dengan ritme perkembangan pertumbuhan ekonomi. Apalagi pembangunan di sektor pertanian, dipacu untuk dapat memecahkan permasalahan ekonomi nasional yang semakin kompleks, karena memang sebagian besar masyarakat Indonesia bekerja di sektor ini. Permasalahan yang dimaksud antara lain : penyediaan pangan, bahan baku untuk industri, peningkatan penerimaan devisa, menciptakan lapangan kerja dan peningkatan penanggulangan kemiskinan. Pengelolaan potensi sumberdaya pertanian tidak lagi hanya mengacu pada peningkatan produksi, akan tetapi juga dikelola berorientasi kepada kebutuhan pasar.

Seiring dengan globalisasi ekonomi dunia, termasuk ekonomi pertanian sebagai penunjang ekonomi kerakyatan yang berkembang saat ini, pembangunan pertanian khususnya tanaman pangan dan hortikultura di Kota Denpasar difokuskan pada agribisnis yang ditunjang oleh teknik peningkatan produksi, dengan tetap tidak mengabaikan kebutuhan pasar. Hal ini mengingat keterbatasan ketersediaan lahan pertanian di Kota Denpasar yang semakin hari semakin menyempit sebagai akibat tingginya alih fungsi lahan.

Dinas Pertanian Kota Denpasar selain menyelenggarakan urusan pertanian tanaman pangan dan hortikultura juga menyelenggarakan urusan peternakan dan kesehatan hewan. Dinas Pertanian dituntut untuk mengakomodasi kebutuhan masyarakat yang semakin meningkat seiring dengan penambahan penduduk dalam kaitannya dengan peningkatan daya saing produk-produk pertanian, agribisnis, optimalisasi peningkatan sumber daya lokal dan peningkatan kesejahteraan petani, juga termasuk didalamnya adalah terlayannya pencegahan dan pengobatan penyakit hewan menular dan tersedianya bahan pangan asal hewan yang ASUH (Aman, Sehat, Utuh dan Halal).

Berbagai program pembangunan di bidang pertanian telah dilakukan oleh Pemerintah Kota Denpasar. Program kegiatan dimaksud tertuang dalam DPA OPD Dinas Pertanian Kota Denpasar dengan anggaran sebesar Rp. 22.371.998.606,00 terdiri dari 6 program, 13 kegiatan dan 26 sub kegiatan.



Visi Kota Denpasar dalam RPJMD Periode 2021-2026 adalah Kota Kreatif Berbasis Budaya Menuju Denpasar Maju. Visi yang ditetapkan tersebut tertuang dalam Peraturan Daerah Kota Denpasar Nomor : 5 Tahun 2021 tertanggal 25 Agustus 2021 tentang RPJMD Semesta Berencana Kota Denpasar Tahun 2021-2026, dengan 5 Misi yaitu :

1. Meningkatkan Kemakmuran Masyarakat Kota Denpasar melalui Peningkatan Kualitas Pelayanan Pendidikan, Kesehatan dan Pendapatan Masyarakat yang Berkeadilan.
2. Menjaga Stabilitas Keamanan dengan Terkendalinya Kamtibmas, Ketahanan Pangan, dan Kesiapsiagaan Bencana.
3. Kejujuran dan Spirit Sewakadarma sebagai Penguat Reformasi Birokrasi menuju Tata Kelola Pemerintahan yang Baik (Good Governance).
4. Unggul dalam Kualitas SDM, Pemanfaatan Teknologi dan Inovasi Menuju Keseimbangan Pembangunan Berbasis Tri Hita Karana.
5. Penguatan Jati Diri dan Pemberdayaan Masyarakat Berlandaskan Kebudayaan Bali.

Dalam pencapaian Visi Walikota dan Wakil Walikota terpilih, Dinas Pertanian Kota Denpasar mendukung / melaksanakan 1 (satu) misi dari 5 (lima) misi yang ada yaitu misi yang ke 2 (dua) yaitu “Menjaga Stabilitas Keamanan dengan Terkendalinya Kamtibmas, Ketahanan Pangan, dan Kesiapsiagaan Bencana”

Misi ke-2 yang diampu Dinas Pertanian mempunyai 3 (tiga) tujuan yaitu :

- a. Meningkatkan pengendalian terhadap keamanan dan ketertiban masyarakat.
- b. Mewujudkan ketahanan pangan.
- c. Meningkatkan kesiapsiagaan bencana.

Sejalan dengan visi dan misi, tujuan pembangunan pertanian yang telah dirumuskan dalam RPJMD Semesta Berencana Kota Denpasar periode 2021-2026 adalah : Mewujudkan Ketahanan Pangan, dengan sasaran Meningkatnya Pengelolaan Cadangan Pangan. Berdasarkan Perwali Nomor 38 tahun 2022 tentang Perubahan atas Perwali Nomor 56 Tahun 2021, Rencana Strategis (Renstra) Dinas Pertanian Kota Denpasar Periode 2021-2026 mengalami revisi (Review) terhadap sasaran dan indikatornya. Sasarannya menjadi :

1. Meningkatnya pendapatan petani.
2. Meningkatnya pendapatan peternak.

BAB II

KEADAAN UMUM

2.1. Kedudukan dan Struktur Organisasi Dinas

Dinas Pertanian Kota Denpasar sejak Bulan Juni 2011 menempati lokasi kantor di Jalan Ahmad Yani Utara No. 112 Denpasar, yang sebelumnya berkedudukan di Jalan Raya Sesetan No. 250 Denpasar, nomor telepon (0361) 422224 dan fax (0361) 428410.

Beberapa kelembagaan pendukung yang dimiliki oleh Dinas Pertanian Kota Denpasar adalah :

1. Kantor Balai Penyuluh Pertanian (BPP) Kecamatan Denpasar Utara yang berlokasi di Jalan Gajah Sura Desa Peguyangan Kangin.
2. Kantor Balai Penyuluh Pertanian (BPP) Kecamatan Denpasar Timur yang berlokasi di Jalan Gunitir Desa Kesiman Kertalangu.
3. Kantor Balai Penyuluh Pertanian (BPP) Kecamatan Denpasar Selatan, yang berlokasi di Jalan By Pas Ngurah Rai Suwung Desa Sidakarya.
4. Kantor Balai Penyuluh Pertanian (BPP) Kecamatan Denpasar Barat yang berlokasi di Jalan Gn. Tangkuban Perahu Desa Padangsambian Klod.
5. UPTD Rumah Potong Hewan, Jl. Raya Benoa No.133, Sesetan, Denpasar Sel., Kota Denpasar, Bali 80222
6. UPTD Puskesmas, Jalan By Pas Ngurah Rai Suwung Desa Sidakarya.

Dinas Pertanian Kota Denpasar mempunyai fungsi sebagai berikut :

- Merumuskan kebijakan teknis Bidang Pertanian berdasarkan kewenangan yang ada sebagai pedoman dalam pelaksanaan tugas
- Menyelenggarakan pelayanan umum, urusan Pertanian yang meliputi Bidang Tanaman Pangan dan Holtikultura, Bidang Prasarana, Sarana dan Penyuluhan, Bidang Peternakan dan Kesehatan Hewan dan Bidang Bina Usaha dan Pengolahan sesuai dengan ketentuan yang berlaku untuk meningkatkan produksi pertanian
- Memberikan rekomendasi di Bidang Pertanian sesuai peraturan dan prosedur yang berlaku untuk kelancaran proses perizinan



- Melaksanakan pembinaan kesekretariatan sesuai dengan peraturan dan prosedur yang berlaku untuk terciptanya tertib administrasi dan kelancaran pelaksanaan tugas
- Mengevaluasi pelaksanaan tugas bawahan di lingkungan Dinas Pertanian dengan cara membandingkan antara program kerja dan kegiatan yang telah dilaksanakan sebagai bahan laporan kegiatan dan rencana kerja yang akan datang;
- Menyusun laporan pelaksanaan tugas di lingkungan Dinas Pertanian sesuai dengan kegiatan yang telah dilaksanakan secara berkala sebagai akuntabilitas kinerja; dan
- Melaksanakan tugas kedinasan lain yang diberikan pimpinan baik lisan maupun tertulis

Pada Peraturan Walikota Denpasar Nomor 55 Tahun 2021 Tentang Kedudukan, Susunan Organisasi, Tugas dan Fungsi serta Tata Kerja Dinas Daerah dan Satuan Polisi Pamong Praja bahwa Dinas Pertanian Kota Denpasar dipimpin oleh seorang Kepala Dinas. Kepala Dinas dibantu oleh seorang Sekretaris dan 4 orang Kepala Bidang. Sekretariat terdiri atas: Sub Bagian Umum dan Keuangan dan Kelompok Jabatan Fungsional. Sedangkan masing-masing Kepala Bidang membawahi Kelompok Jabatan Fungsional hasil penyetaraan dari jabatan administrasi yang dilakukan oleh Pemerintah Kota Denpasar pada 30 Desember 2021. Dinas Pertanian juga memiliki 2 UPTD dan kelompok jabatan fungsional yang bertanggung jawab langsung kepada Kepala Dinas.

2.2. Kekuatan Personil Dinas

Dalam Tahun 2024 Dinas Pertanian Kota Denpasar didukung oleh 114 orang pegawai, dengan status ASN sebanyak 50 orang dan Non ASN 64 orang. Adapun data pegawai Dinas lebih terperinci dapat dilihat pada Tabel di bawah ini :

Tabel 2.1. Data Pegawai Berdasarkan Jenjang Pendidikan yang Ditamatkan Tahun 2024

No.	Jenjang Pendidikan	ASN					NON ASN	Total
		PNS				PPPK		
		Gol. IV	Gol. III	Gol. II	Gol. I			
1.	S2	4 orang	2 orang	-	-	1 orang	4 orang	11 orang
2.	S1	7 orang	21 orang	-	-	6 orang	40 orang	74 orang
3.	D1 / D3	-	-	-	-	-	2 orang	2 orang



4.	SMA	-	-	8 orang	-		17 orang	25 orang
5.	SMP	-	-	1 orang	-		-	1 orang
6.	SD	-	-	-	-		1 orang	1 orang
J u m l a h		11 orang	23 orang	9 orang	-	7 orang	64 orang	114 orang
		43 orang						

Dari tabel di atas dapat dilihat bahwa sebagian besar pendidikan yang ditamatkan oleh pegawai pada Dinas Pertanian Kota Denpasar adalah jenjang pendidikan Sarjana / Strata Satu (S1) yaitu sebanyak 74 orang dan didominasi Golongan III dan Non ASN. Jenjang pendidikan tertinggi yang disandang pegawai adalah jenjang Strata Dua (S2) yaitu sebanyak 11 orang. Sedangkan jenjang pendidikan terendah yang disandang adalah jenjang pendidikan SD yaitu 1 orang.

Tabel 2.2. Data Pegawai Menurut Pendidikan dan Jabatan pada Dinas Pertanian Kota Denpasar Tahun 2024

No.	Jenjang Pendidikan	J a b a t a n						Total
		Es. II	Es. III	Es. IV	Kelompok Jabatan Fungsional Hasil Penyetaraan	Fungsional	Fungsional Umum	
1.	S2	1 orang	1 orang	1 orang	-	3 orang	-	7 orang
2.	S1	-	3 orang	4 orang	1 orang	3 orang	17 orang	28 orang
3.	D1/D3	-	-	-	-	-	-	-
4.	SMA	-	-	-	-	1 orang	7 orang	12 orang
5.	SMP	-	-	-	-	-	1 orang	1 orang
6.	SD	-	-	-	-	-	-	-
J u m l a h		1 orang	4 orang	5 orang	1 orang	7 orang	25 orang	43 orang

Berdasarkan data pada tabel 2.2 di atas, terlihat bahwa jabatan yang terbesar disandang oleh pegawai adalah kelompok jabatan fungsional umum, yaitu sebanyak 25 orang dengan jenjang pendidikan sebagian besar adalah S1. Sedangkan jabatan eselonering sebagian besar juga menyandang jenjang pendidikan S1. Daftar nama pegawai Dinas Pertanian Kota Denpasar pada Tahun 2024 dapat dilihat pada **Lampiran 2.**



Tabel 2.3. Data Pegawai Menurut Jenis Kelamin pada Dinas Pertanian Kota Denpasar Tahun 2024

No.	Jenis Kelamin	Total
1.	Laki-laki	63 orang
2.	Perempuan	51 orang
J u m l a h		114 orang

2.3. Kondisi Geografis

A. Letak Geografis

Secara geografis, Kota Denpasar terletak antara $08^{\circ} 35' 31''$ - $08^{\circ} 44' 49''$ lintang selatan dan $155^{\circ} 10' 23''$ - $155^{\circ} 16' 26''$ bujur timur, di belahan bagian selatan Pulau / Propinsi Bali.

B. Letak Wilayah Administratif Kota Denpasar

Secara administratif, Kota Denpasar berbatasan dengan dua wilayah Kabupaten di Bali yaitu dengan Kabupaten Badung berbatasan di sebelah Utara, Selatan dan Barat, dan di sebelah Timur berbatasan dengan Kabupaten Gianyar.

C. Luas Wilayah

Berdasarkan Peraturan Daerah Kota Denpasar Nomor 8 Tahun 2021 tentang Rencana Tata Ruang Wilayah Kota Denpasar Tahun 2021-2041 Wilayah Kota memiliki luas daratan kurang lebih 12.598 (dua belas ribu lima ratus sembilan puluh delapan) hektare, secara administrasi terbagi menjadi 4 (empat) Wilayah Kecamatan, 27 (dua puluh tujuh) Desa dan 16 (enam belas) Kelurahan, terdiri atas:

- a. Wilayah Kecamatan Denpasar Utara seluas kurang lebih 2.669 (dua ribu enam ratus enam puluh sembilan) hektare, terdiri dari:
 1. 8 (delapan) Desa, yaitu:
 - a) Desa Dangin Puri Kaja;



- b) Desa Dangin Puri Kangin;
 - c) Desa Dangin Puri Kauh;
 - d) Desa Dauh Puri Kaja;
 - e) Desa Peguyangan Kaja;
 - f) Desa Peguyangan Kangin;
 - g) Desa Pemecutan Kaja; dan
 - h) Desa Ubung Kaja.
2. 3 (tiga) Kelurahan, yaitu:
- a) Kelurahan Peguyangan;
 - b) Kelurahan Tonja; dan
 - c) Kelurahan Ubung.
- b. Wilayah Kecamatan Denpasar Timur seluas kurang lebih 2.593 (dua ribu lima ratus sembilan puluh tiga) hektare, terdiri dari:
1. 7 (tujuh) Desa, yaitu:
- a) Desa Dangin Puri Kelod;
 - b) Desa Kesiman Kertalangu;
 - c) Desa Kesiman Petilan;
 - d) Desa Penatih Dangin Puri;
 - e) Desa Sumerta Kelod;
 - f) Desa Sumerta Kaja; dan
 - g) Desa Sumerta Kauh.
2. 4 (empat) Kelurahan yaitu:
- a) Kelurahan Dangin Puri;
 - b) Kelurahan Kesiman;
 - c) Kelurahan Penatih; dan
 - d) Kelurahan Sumerta.
- c. Wilayah Kecamatan Denpasar Selatan seluas kurang lebih 4.989 (empat ribu sembilan ratus delapan puluh sembilan) hektare, terdiri dari:
1. 4 (empat) Desa, yaitu:
- a) Desa Pemogan;
 - b) Desa Sanur Kaja;
 - c) Desa Sanur Kauh; dan
 - d) Desa Sidakarya.



2. 6 (enam) Kelurahan, yaitu:
- a) Kelurahan Panjer;
 - b) Kelurahan Pedungan;
 - c) Kelurahan Renon;
 - d) Kelurahan Sanur;
 - e) Kelurahan Serangan; dan
 - f) Kelurahan Sesetan.
- d. Wilayah Kecamatan Denpasar Barat seluas kurang lebih 2.346 (dua ribu tiga ratus empat puluh enam) hektare, terdiri dari:
1. 8 (delapan) Desa, yaitu:
- a) Desa Dauh Puri Kangin;
 - b) Desa Dauh Puri Kauh;
 - c) Desa Dauh Puri Kelod;
 - d) Desa Padang Sambian Kaja;
 - e) Desa Padangsambian Kelod;
 - f) Desa Pemecutan Kelod;
 - g) Desa Tegal Harum; dan
 - h) Desa Tegal Kertha.
2. 3 (tiga) Kelurahan, yaitu:
- a) Kelurahan Dauh Puri;
 - b) Kelurahan Padangsambian; dan
 - c) Kelurahan Pemecutan.

Adapun rincian luas lahan per Kecamatan dapat dilihat pada tabel berikut :

Tabel 2.4. Luas Lahan di Kota Denpasar dirinci per Kecamatan (Ha) Tahun 2024

Kecamatan	Lahan Sawah	Lahan Pertanian bukan sawah	Lahan bukan Pertanian	Jumlah (Ha)
1. Denpasar Utara	526	83	2.060,31	2.669,31
2. Denpasar Timur	548	161	1.884,38	2.593,38
3. Denpasar Selatan	447	263	4.279,02	4.989,02
4. Denpasar Barat	137	0	2.209,40	2.346,40
Kota Denpasar	1.658	507	10.433,11	12.598,11



D. Letak Ekonomi

Kota Denpasar terletak di bagian Selatan Pulau Bali yang memiliki posisi strategis dari segi ekonomis karena Kota Denpasar merupakan tempat pusat / sentra pemerintahan, pendidikan dan perekonomian (perdagangan, pariwisata, industri kecil dan menengah) di Provinsi Bali.

E. Relief dari Topografi

Ditinjau dari topografi, keadaan morfologi Kota Denpasar secara umum miring ke arah selatan dengan ketinggian berkisar antara 0 – 75 m di atas permukaan air laut. Morfologinya landai dengan kemiringan lahan sebagian besar berkisar antara 0 - 5° bahkan di tepi-tepi sungai kemiringan bisa mencapai 15° dan sebagian lagi kemiringan hingga antara 2° - 8°.

F. Hidrologi

Kota Denpasar dilintasi oleh 10 sungai yaitu Tukad Ayung, Tukad Badung, Tukad Teba, Tukad Mati, Tukad Loloan, Tukad Pengawa, Tukad Pekaseh, Tukad Abianbase, Tukad Ngenjung dan Tukad Rangda. Kondisi aliran air (aliran sungai) yang mengalir pada beberapa aliran sungai di Kota Denpasar bersifat perenial (mengalir sepanjang tahun). Ada beberapa sungai yang airnya difungsikan untuk mengalir sawah di wilayah Kota Denpasar antara lain :Tukad Ayung, Tukad Badung dan Tukad Mati. Besarnya debit aliran pada daerah Tukad Badung dengan Catchment area seluas 31,76 Km², debit alirannya sebesar 0,34 m³/detik/km². Sedangkan Tukad Mati dengan Catchment area seluas 38,4 km² dengan debit air sebesar 0,4 m³/detik/km² dan Tukad Ayung Catchment area seluas 210,7 km² dengan debit air sebesar 0,41 m³/detik/km².

G. Iklim

Kota Denpasar merupakan daerah beriklim tropis yang dipengaruhi angin musim kemarau dan musim hujan dengan diselingi oleh musim pancaroba. Suhu udara di Kota Denpasar berkisar antara 23,70°C - 31,10°C.

H. Jenis Tanah

Jenis tanah di wilayah Kota Denpasar tidak banyak bervariasi karena merupakan hasil pelapukan atau rombakan dari batuan vulkanik muda asal gunung api Buyan Beratan. Jenis tanahnya terutama adalah tanah latosol yang penyebarannya meliputi hampir seluruh Kota Denpasar, kecuali daerah dekat pantai terdiri dari tanah regosol coklat kelabu. Keragaman struktur dan tekstur yang ada terutama dipengaruhi oleh komposisi material pembentukan batuan tersebut, dimana dapat berbeda pada suatu periode pengendapan tertentu.

Untuk Kota Denpasar, terutama Denpasar Timur mempunyai jenis tanah bertekstur lebih kasar yang terdiri dari lumpur lempung, lumpur lempung lenauan, lumpur lempung pasir lenauan. Jenis tanah seperti ini mempunyai sifat meresapkan air lebih baik sehingga kapasitas terbentuknya air tanah lebih tinggi.

Di sepanjang pantai Sanur dibentuk oleh endapan alupium mempunyai kemampuan untuk meresapkan air kecil, apabila mempunyai lapisan tebal maka kemampuan infiltrasinya akan turun menjadi relatif lebih kecil. Lain halnya dengan jenis tanah yang bertekstur kasar, mempunyai kemampuan meresapkan air lebih baik, oleh karena itu pembentukan air tanah akan berlangsung lebih cepat dengan volume lebih besar. Disamping jenis tanah, kecepatan infiltrasinya akan dipengaruhi pula oleh faktor morfologi, geologi, iklim, jenis tanah, sampah hasil kegiatan manusia atas tanah tersebut.

2.4. Potensi dan Upaya Pengembangannya

B. Potensi Sumber Daya Alam

Kota Denpasar Tahun 2024 dengan luas lahan sawah produktif 1.658 Ha, mempunyai program yang dititikberatkan pada peningkatan produktifitas, dengan sasaran pengembangan pada lahan sawah seperti komoditi prioritas nasional / komoditi strategis meliputi padi, jagung dan kedelai, komoditi unggulan seperti semangka dan melon, serta komoditi andalan seperti sayuran dataran rendah. Sementara program pengembangan pada lahan kering adalah komoditi buah-buahan seperti mangga, jambu biji, rambutan dan tanaman hias seperti tanaman anggrek.



C. Potensi Sumber Daya Manusia

1. Kelompok Tani

Tabel 2.5. Jumlah Kelompok Tani di Kota Denpasar Tahun 2024

No.	Kecamatan	Kelompok Tani
1.	Denpasar Utara	33 Kelompok
2.	Denpasar Timur	45 Kelompok
3.	Denpasar Selatan	26 Kelompok
4.	Denpasar Barat	19 Kelompok
J u m l a h		123 Kelompok

Di Kota Denpasar sampai dengan Tahun 2024 terdapat 123 kelompok tani yang tersebar di Empat Kecamatan. Jumlah kelompok tani terbanyak ada di Kecamatan Denpasar Utara yaitu sebanyak 33 Kelompok Tani. Usaha / jenis kelompok tani yang ada di Kota Denpasar adalah kelompok-kelompok yang bergerak dalam berbagai jenis kegiatan seperti kelompok tani sayur, kelompok tani budidaya anggrek, kelompok tani sekeha manyi, kelompok tani UPS, dan berbagai kegiatan lainnya. Secara lebih terinci nama-nama kelompok tani ini akan disajikan dalam *Lampiran 3*.

2. Subak

Subak merupakan suatu kelembagaan tradisional bersifat otonom yang mengatur pengairan pertanian di Bali. Subak di Kota Denpasar memiliki peran penting dalam pendekatan-pendekatan teknis pertanian dalam upaya mensukseskan program-program pembangunan Dinas Pertanian Kota Denpasar.

Subak merupakan salah satu lembaga yang bersifat *sosio religius* yang sangat berperan dalam mensukseskan program-program di bidang pertanian, dimana subak merupakan lembaga yang dapat mengatur rumah tangganya sendiri (otonom). Di Kota Denpasar terdapat 42 subak yang tersebar di empat Kecamatan masing-masing Denpasar Barat 8 subak, Denpasar Timur 14 subak, Denpasar Selatan 10 subak dan Denpasar Utara 10 subak. Tahun 2014 terbentuk subak baru di Kecamatan Denpasar Timur yaitu Subak Umadesa, yang mana sebelumnya Denpasar Timur hanya memiliki 13 Subak.



Tabel 2.6. Daftar Nama Subak per Kecamatan di Kota Denpasar Tahun 2024

No.	Kecamatan / Nama Subak	Nama Desa / Kelurahan	WKPP
A.	Denpasar Utara		
1.	Ubung	Ubung	Ubung
2.	Pakel I	Peguyangan Kaja	Peguyangan Kaja
3.	Pakel II	Ubung Kaja	Ubung Kaja
4.	Petangan	Ubung Kaja	Ubung Kaja
5.	Sembung	Kel. Peguyangan	Kel. Peguyangan
6.	Dalem	Peguyangan Kaja	Peguyangan Kaja
7.	Lungatad	Peguyangan Kangin	Peguyangan Kangin
8.	Kedua	Peguyangan Kangin	Peguyangan Kangin
9.	Praupan Barat	Dauh Puri Kauh	Dauh Puri Kauh
10.	Praupan Timur	Tonja	Tonja
B.	Denpasar Timur		
1.	Kedaton	Sumerta	Sumerta
2.	Yangbatu	Dangin Puri Kelod	Dangin Puri Kelod
3.	Buaji	Kesiman	Kesiman
4.	Delod Sema	Kesiman Petilan	Kesiman Petilan
5.	Padanggalak	Kesiman Kertalangu	Kesiman Kertalangu
6.	Biaung	Kesiman Kertalangu	Kesiman Kertalangu
7.	Paang	Penatih	Penatih
8.	Poh Manis	Penatih Dangri	Penatih Dangri
9.	Taman	Penatih dangri	Penatih Dangri
10.	Saba	Penatih	Penatih
11.	Anggabaya	Penatih	Penatih
12.	Temaga	Penatih Dangri	Penatih Dangri
13.	Umalayu	Penatih	Penatih
14.	Umadesa	Penatih	Penatih
C.	Denpasar Selatan		
1.	Kerdung	Pedungan	Pedungan
2.	Sesetan	Sesetan	Sesetan
3.	Sidakarya	Sidakarya	Sidakarya
4.	Kepaon	Pemogan	Pemogan
5.	Cuculan	Pemogan	Pemogan
6.	Intaran Barat	Sanur Kauh	Sanur Kauh
7.	Intaran Timur	Sanur Kaja	Sanur Kaja
8.	Sanur	Sanur Kaja	Sanur Kaja
9.	Renon	Renon	Renon
10.	Panjer	Panjer	Panjer



D.	Denpasar Barat		
1.	Tegal Lantang	Pd. Sambian Kelod	Pd. Sambian Kelod
2.	Tegal Buah	Pd. Sambian Kelod	Pd. Sambian Kelod
3.	Srogsogan	Pd. Sambian Kaja	Pd. Sambian Kaja
4.	Pagutan	Pd. Sambian Kaja	Pd. Sambian Kaja
5.	Margaya	Pemecutan Kelod	Pemecutan Kelod
6.	Semila	Pemecutan Kelod	Pemecutan Kelod
7.	Lange	Pemecutan Kelod	Pemecutan Kelod
8.	Banyukuning	Pd. Sambian Kelod	Pd. Sambian Kelod



BAB III

PELAKSANAAN PEMBANGUNAN DAN HASIL-HASILNYA

3.1. Hasil Pembangunan Pertanian Tahun 2024

Program-program pembangunan di bidang pertanian diupayakan adalah untuk pemenuhan kebutuhan pangan masyarakat serta pelestarian sumber daya alam. Sumbangan sektor pertanian dalam pembentukan PDRB Kota Denpasar Tahun 2023 berdasarkan Atas Dasar Harga Berlaku Menurut Lapangan Usaha sebesar Rp. 3.949.630.000,-. Lapangan Usaha Pertanian, Kehutanan, dan Perikanan mengalami pertumbuhan positif. (*Statistik Daerah Kota Denpasar 2024* hal 58, diterbitkan oleh BPS Kota Denpasar, pada Oktober 2024).

Ukuran luas lahan pertanian di Kota Denpasar dari tahun ke tahun cenderung mengalami penurunan. Sebagai sebuah kota besar dengan perkembangan ekonomi yang sudah maju, sebagian besar lahan di Kota Denpasar tidak diperuntukkan sebagai lahan pertanian. Dengan luas lahan yang terus berkurang akibat alih fungsi lahan, Kota Denpasar tetap berupaya meningkatkan produksi melalui pemberian bantuan pupuk dan benih bermutu.

Tabel 3.1. Perkembangan Produksi Padi dan Palawija Kota Denpasar Tahun 2019–2024 (Ton).

Komoditas	P r o d u k s i (Ton)					
	2019	2020	2021	2022	2023	2024
1. Padi / Gabah	28.095	27.912	25.338	28.236,02	26.763	24.085,37
2. Jagung	0	0	0	0	0	0
3. Kedelai	29,47	3,90	60,61	17,67	3,65	27,45
4. Kacang Tanah	0	0	0	0	0	0

Perkembangan produksi padi dan palawija di Kota Denpasar dari Tahun 2019 sampai dengan Tahun 2024 cukup bervariasi. Pada Tahun 2019, produksi padi mengalami penurunan sebesar 2.094 ton karena luas panen jauh menurun. Luas tanam dan luas panen menurun signifikan tahun 2019 dibandingkan tahun 2018 karena ada perbaikan saluran irigasi primer DAM Kedewatan (Gianyar) yang mempengaruhi ketersediaan air untuk pengairan sawah di Denpasar sehingga petani tidak dapat menanam padi dari Bulan April s/d Desember 2019 di 2 (Dua)



Kecamatan yaitu Denpasar Utara dan Denpasar Timur seluas 663 Ha. Hal ini akan berdampak pada menurunnya produksi padi di Tahun 2019.

Pada tahun 2020 produksi padi mengalami penurunan sedikit, yaitu sebesar 183 Ha dari tahun 2019. Hal ini dikarenakan luas panen turun dari 4.070,5 Ha menjadi 3.706 Ha di tahun 2020. Salah satu penyebab luas panen menurun adalah terjadinya alih fungsi lahan seluas 212 Ha. Laporan mutasi lahan akhir tahun 2018 seluas 2.170 ha untuk penggunaan luas tanam dan panen tahun 2019 dan Laporan mutasi lahan akhir tahun 2019 seluas 1.958 ha untuk penggunaan luas tanam dan panen tahun 2020). Pada tahun 2021 produksi padi mengalami penurunan sebesar 2.574 Ton. Hal ini disebabkan luas panen menurun 283 Ha, yang diakibatkan oleh alih fungsi lahan seluas 43 Ha.

Tahun 2022, produksi padi mengalami kenaikan sebesar 2.898,02 Ton, hal ini disebabkan luas panen yang jauh meningkat menjadi 3.632 Ha. Luas tanam pada tahun sebelumnya yang tinggi yaitu 3.612 Ha pada bulan Oktober-Desember 2021 sehingga menyebabkan panen di awal Tahun 2022 menjadi tinggi.

Tahun 2023, produksi padi mengalami penurunan sebesar 1.473 Ton, hal ini disebabkan luas panen yang menurun menjadi 3.265,3 Ha. Dibandingkan penurunan luas lahan, produksi padi di Kota Denpasar termasuk tinggi.

Tahun 2024, produksi padi mengalami penurunan sebesar 2.677,63 Ton, hal ini disebabkan luas panen yang menurun menjadi 3.041,56 Ha. Tingginya alih fungsi lahan yaitu sebesar 22 Ha, menyebabkan turunnya luas tanam dan luas panen padi.

Komoditas kedelai, pada Tahun 2023 ini produksi mengalami penurunan tajam dari 17,67 Ton di Tahun 2022 menjadi hanya 3,65 Ton di tahun ini. Hal ini dikarenakan luas panen tahun 2023 hanya 2 Ha dari sebelumnya 12 Ha. Masyarakat belum tertarik menanam kedelai karena terkendala oleh distribusi benih yang berkualitas dan susah didapat.

Tahun 2024, peningkatan produksi kedelai meningkat tajam. Dari 3,65 menjadi 27,45 ton. Peningkatan yang cukup deras ini berasal dari luas panen yang juga mengalami kenaikan signifikan. Dapat dilihat pada tahun 2023, luas panen kedelai hanya 2 Ha. Sementara pada tahun 2024 luas panen untuk kedelai naik menjadi 15 Ha. Hal ini tentu saja berdampak pada hasil produksi kedelai.



Tabel 3.2. Keadaan Produksi Tahun 2024

No.	Komoditi	Luas Panen (Ha)	Produktifitas (Kw/Ha)	Produksi (Ton)	Ket.
1.	Padi	3.041,56	79,19	24.085,37	GKP
2.	Jagung	403,60	-	-	
3.	Kedelai	15	18,30	27,45	BK

Perkembangan produktifitas tanaman padi dan palawija dari Tahun 2022 ke Tahun 2024 seperti yang disajikan pada Tabel 3.3 di bawah ini, terlihat bervariasi. Pada tahun 2024 produktifitas padi mengalami penurunan menjadi 79,19 kw/ha. Produktifitas tahun 2024 paling rendah di subround II. Hal ini disebabkan pada bulan Mei-Juli 2024 memasuki awal musim kemarau, sehingga mempengaruhi hasil produktifitas padi. Di Kecamatan Denpasar Utara juga terdapat kendala debit air yang kecil akibat perbaikan jaringan irigasi Dam Tanah Putih dan sistem buka tutup pada bulan April, Mei, s/d bulan Juni 2024 sehingga berdampak pada hasil panen padi. Sedangkan di Denpasar Selatan

Tabel 3.3. Perkembangan Produksi dan Produktifitas Tanaman Padi dan Palawija di Kota Denpasar Tahun 2022-2024

Komoditi	Luas Panen (Ha)			Produktifitas (Kw/Ha)			Produksi (Ton)			Ket.
	2022	2023	2024	2022	2023	2024	2022	2023	2024	
1. Padi	3.623	3265,3	3041,56	77,74	81,96	79,19	28.236,02	26.763	24.085,37	GKP
2. Jagung	-	-	403,60	-	-	-	-	-	-	
3. Kedelai	12	2	15	14,73	18,25	18,30	17,67	3,65	27,45	BK
4. Kc. Tanah				-	-	-				BK

Sementara untuk komoditas hortikultura yang dikembangkan di Kota Denpasar adalah sayur-sayuran, buah-buahan, jamur tiram, serta tanaman hias khususnya anggrek.

Tabel 3.4. Realisasi Luas Panen, Produktifitas dan Produksi Sayuran di Kota Denpasar Tahun 2022-2024

Komoditi	Luas Panen (Ha)			Produktifitas (Kw/Ha)			Produksi (Ton)		
	2022	2023	2024	2022	2023	2024	2022	2023	2024
1. Sayur Hijau	168	155,10	151,15	176,44	176,08	176,45	2.964	2.731	2.667,07
2. Semangka	73	227,5	109,55	290,66	347,07	333,43	2.122	7.887	3.652,73
3. Kangkung	316,60	464,72	317,62	153,32	151,94	152,34	4.854	7.061	4.838,69
4. Bayam	108	108	108	57,33	57,02	57,62	619	615,85	622,26
5. Bawang Merah	5	12,87	4,90	198,54	215,27	205,13	99,27	277,05	100,51
6. Cabai	1	8,85	7,18	88	76,30	37,43	8,00	67,53	26,88

Data produksi sayuran pada Tahun 2024 yang terhimpun adalah sayur hijau, semangka, kangkung dan bayam. Potensi sayuran terbesar yang ada di Kota Denpasar



Tahun 2024 adalah kangkung. Produksi kangkung mencapai 4.838,69 ton dengan tingkat produktifitas mencapai 152,34 Kw/Ha. Produksi semangka mengalami penurunan pada tahun 2024 dibandingkan tahun 2023. Hal ini disebabkan karena luas panen yang menurun dari 227,5 Ha di Tahun 2023 menjadi 109,55 Ha di tahun 2024. Mulai tahun 2019, penanaman bawang merah dan cabai terus digalakkan untuk meningkatkan ketersediaan bawang merah dan cabai. Tahun 2024, luas panen bawang merah hanya 4,90 Ha. Menurun dari tahun 2023 yang mendapat 12,8 Ha Produksi tahun 2023 mencapai 277,05 Ton , sementara Tahun 2024 menurun menjadi 100,5. Luas panen cabai mengalami sedikit penurunan. Pada tahun 2023, didapat luas panen cabai sebesar 8,85 Ha , Kemudian menjadi 7,18 Ha di tahun 2024. Produksi cabai tahun ini didapat sekitar 26,88 Ton.

Pada Bidang Peternakan dan Kesehatan Hewan, Kota Denpasar mencatatkan cacah jiwa ternak sebagai berikut :

Tabel 3.5. Perkembangan populasi ternak dari tahun 2019 s/d 2024 (ekor)

No.	Jenis Ternak	2019	2020	2021	2022	2023	2024
1	Sapi Potong	6.258	6.216	4.290	2.836	2.922	1.858
2	Babi	14.415	4.461	4.588	4.723	5.554	6.438
3	Kambing	210	299	189	191	417	503
4	Ayam Buras dan Ras	80.220	83.422	48.135	45.632	25.738	26.076
5	Itik	4.402	5.383	4.450	4.397	3.765	2.373

Potensi ternak di Kota Denpasar cukup tinggi yang diharapkan dapat menyediakan kebutuhan daging untuk masyarakat kota Denpasar. Akan tetapi, pada Tahun 2022 terjadi penurunan yang signifikan pada populasi sapi potong, dikarenakan terjadinya wabah PMK (Penyakit Mulut dan Kuku). Sebanyak 65 ekor sapi dilakukan pemotongan bersyarat, sisanya juga dilakukan pemotongan mandiri. Setelah mengalami pukulan berat di Tahun 2020 karena adanya wabah ASF (African Swirne Fever) dan pandemi covid-19, populasi ternak babi di Kota Denpasar di tahun 2022 sudah semakin bangkit meskipun ancaman ASF belum lenyap.

Tahun 2024, merupakan tahun kewaspadaan terhadap wabah PMK. Walaupun wabah PMK telah dapat dikendalikan, populasi sapi potong di Kota Denpasar



kembali mengalami penurunan, namun kepercayaan masyarakat untuk memelihara sapi sudah meningkat. Sedangkan populasi babi, seiring dengan pulihnya ekonomi Bali, maka konsumsi dan permintaan babi menjadi lebih banyak, sehingga masyarakat mulai untuk memelihara babi. Populasi babi meningkat 15,71% dari tahun sebelumnya.

3.2. Usaha Pelayanan Jasa Alsintan

Keberadaan Usaha Pelayanan Jasa Alsintan (UPJA) dilatarbelakangi oleh adanya suatu peluang usaha dimana terdapat kesenjangan antara kebutuhan alsintan (alat mesin pertanian) dengan ketersediaan alsintan di suatu wilayah. Padahal alsintan sangat dibutuhkan petani untuk mempercepat pengolahan tanah, penyediaan air, peningkatan indeks pertanaman, mengurangi kehilangan hasil dan sebagainya dalam rangka efisiensi usaha tani. Sementara itu, petani tidak memiliki modal yang cukup untuk membeli alsintan sendiri. Oleh karena itu, UPJA diperlukan petani sebagai solusi untuk memenuhi kebutuhan alsintan. Dengan menggunakan jasa alsintan UPJA, petani hanya mengeluarkan biaya jasa sewa (sesuai kesepakatan) tanpa harus membeli alsintan sendiri.

Untuk mendorong tumbuh kembang usaha ekonomi pedesaan yang terkait dengan sistem pengembangan agribisnis pedesaan, Usaha Pelayanan Jasa Alsintan (UPJA) diupayakan untuk terus dikembangkan. Selain itu juga diharapkan dapat meningkatkan efektifitas dari kelompok UPJA dalam rangka mengoptimalkan pengolahan tanah pada awal musim tanam agar tidak terjadi tolak sumur.

Disamping kelompok UPJA, Kementerian Pertanian juga mengharapkan terbentuknya Brigade Alsintan. Brigade Alsintan adalah tim yang memonitor penggunaan alsintan setiap harinya. Dengan begitu, penggunaan Alsintan bisa di manfaatkan secara optimal di setiap kebutuhannya. Diharapkan maksimalisasi penggunaan alsintan ini dapat meningkatkan hasil produksi



Berikut daftar UPJA / BRIGADE yang ada di Kota Denpasar Tahun 2024 :

Tabel 3.6. Daftar Nama Kelompok UPJA / BRIGADE di Kota Denpasar Tahun 2024 (Yang Aktif)

No.	Nama Kelompok	Alamat	Nama Ketua	Anggota
1.	UPJA Subak Kepaon	Jl. Raya Pemogan 135, Dusun Dukuh Tangkas, Desa Pemogan	I Ketut Edy Wirawan	15 orang
2.	UPJA Made Ayu	Dusun Anggabaya, Kelurahan Penatih	I Made Wija	12 orang
3.	UPJA Tani Lestari	Desa Peguyangan Kangin, Kec. Denpasar Utara	Ir. I Wayan Sunarta	24 orang
4.	UPJA Sari Uma	Br. Kebonkuri Kaja, Kelurahan Kesiman	I Made Suteja	15 orang
5.	Brigade Alsintan Pangan Lestari	Desa Pemecutan Kelod, Kec. Denpasar Barat	I Made Sukarta	24 orang
6.	Brigade Alsintan Sri Nanda	Kelurahan Penatih, Kec. Denpasar Timur	I Made Mudita	12 orang
7.	Brigade Alsintan Umawani	Kelurahan Peguyangan, Kec. Denpasar Utara	Anak Agung Ngurah Gede	14 orang

3.3. Pengendalian Organisme Pengganggu Tanaman (OPT)

Pengendalian Organisme Pengganggu Tanaman (OPT) dimaksudkan untuk menekan kehilangan akibat serangan OPT, menjamin kepastian kehidupan tanaman dan memantapkan produksi pada level yang tinggi sekaligus mendorong peningkatan pendapatan petani dan tetap mempertahankan kelestarian daya dukung lingkungan. Strategi operasional pengendalian OPT adalah Pengendalian Hama Terpadu (PHT) baik keterpaduan dalam penerapan teknik pengendalian maupun keterpaduan institusi pemerintah dan swasta.



Tabel 3.7 Serangan Organisme Pengganggu Tanaman (OPT) pada Tanaman Padi dan Cabai di Kota Denpasar Tahun 2024

Nama Hama / Penyakit	Luas Serangan (Ha)
Penggerek Batang	94,8
Orong - orong	2,9
Kresek	41,6
Kepinding	8
Tikus	12,4
Walang Sangit	2,5
Keong Mas	3,6
Wereng Batang Coklat	6,00
Hama Putih Palsu	8,9
Total	180,7

Tahun 2024 terdapat 180,7 Ha luas serangan OPT. Jenis hama yang paling banyak menyerang tanaman padi adalah Penggerek Batang seluas 94,8 Ha. Semua OPT telah dapat diatasi oleh Brigade Pengendali Hama.

3.4. Pelayanan Kesehatan Hewan pada Unit Pelaksana Teknis Pelayanan Kesehatan Hewan

Unit Pelaksana Teknis Pelayanan Kesehatan Hewan Kota Denpasar pada, Dinas Pertanian Kota Denpasar, termasuk UPTD Kelas A sesuai dengan Peraturan Wali Kota Denpasar No 70 Tahun 2019 Tentang Perubahan Kedua Atas Peraturan Walikota No 25 tahun 2018 Tentang Pembentukan, Kedudukan, Susunan Organisasi Tugas dan Fungsi Serta Tata Kerja Unit Pelaksana Teknis Daerah Pada Dinas Atau Badan.

Pusat Kesehatan Hewan (Puskeswan) sebagai unit pelaksana teknis pelayanan kesehatan hewan memegang peranan yang sangat penting dalam meningkatkan mutu pelayanan kepada masyarakat yaitu pelayanan diagnosa penyakit, pengobatan, dan pelayanan kesehatan hewan di wilayah Kota Denpasar. Dengan keberadaan Puskeswan diharapkan pelayanan dapat berjalan lebih optimal karena keberadaan Puskeswan yang mempunyai wilayah kerja yang lebih terbatas.

Jenis Pelayanan yang dilakukan di Unit Pelaksana Teknis Pelayanan Kesehatan Hewan :

1. Konsultasi kesehatan hewan
2. Pemberian vitamin dan obat cacing

3. Pengobatan penyakit hewan
4. Pemberian vaksinasi rabies
5. Pelayanan operasi (kastrasi/OH)

Berikut dibawah ini data hewan yang dapat ditangani oleh UPT Puskesmas

Tahun 2024 :

Tabel 3.8. Data Pelayanan UPT Puskesmas Tahun 2024

JENIS LAYANAN	JENIS HEWAN						Jumlah Total (ekor)
	KUCING	ANJING	SAPI	BABI	KAMBING	KUDA	
1. Pemberian Vaksin Rabies dan vitamin	19	26	0	0	0	0	45
2. Pemberian Vitamin dan Obat cacing	5	6	14	64	0	7	96
3. Pemberian Vitamin	0	0	22	106	0	0	128
4. Pemberian Vaksin Rabies dan Obat Cacing	27	64	0	0	0	0	91
5. Pemberian Vaksin Rabies, Vitamin dan Obat Cacing	40	88	0	0	0	0	128
Jumlah Hewan yang menerima layanan	91	184	36	170	0	7	488

LAYANAN PENGOBATAN	JENIS HEWAN						JUMLAH TOTAL (Ekor)
	KUCING	ANJING	SAPI	BABI	KAMBING	KUDA	
1. Anemia	0	0	0	0	0	0	0
2. Dermatitis	5	3	0	0	0	3	11
3. Fever	1	1	0	0	0	0	2
4. Ektoparasit	1	0	0	0	0	0	1
5. Ektoparasit + Endoparasit	40	105	0	0	0	0	145
6. Endoparasit	17	17	0	0	3	0	37
7. Endoparasit + Enteritis	0	0	0	0	0	0	0
8. Enteritis	5	2	0	16	0	0	23
9. Enteritis + Gingivitis	0	0	0	0	0	0	0
10. Flu	25	6	0	0	0	0	31
11. Gastroenteritis	2	0	0	0	0	0	2
12. Gastritis	0	2	0	0	0	0	2
13. Suspt Parvo virus	0	0	0	0	0	0	0



14. Suspt Protozoa	0	0	0	0	0	0	0
15. Suspt Fraktur	0	1	0	0	0	0	1
16. Helminthiasis	16	10	0	55	0	0	81
17. Radang Mata	1	1	0	0	0	0	2
18. Infeksi Saluran Kencing	2	1	0	0	0	0	3
19. Ruptur	1	1	0	0	0	0	2
20. Vulnus	1	0	0	0	0	0	1
21. Anoreksia	0	2	0	0	0	0	2
22. Hipocalcemia	0	0	0	0	0	0	0
23. Suspt Hepatitis	0	0	0	0	0	0	0
24. Operasi OH	1	1	0	0	0	0	2
25. Operasi Kastrasi	1	0	0	0	0	0	1
26. Pasang Kateter	0	0	0	0	0	0	0
27. Hipotermia	0	0	0	0	0	0	0
28. Suspect Peritonitis	1	0	0	0	0	0	1
29. Suspect Distemper	0	0	0	0	0	0	0
30. Earmite	2	0	0	0	0	0	2
31. Konstipasi	0	0	0	0	0	0	0
32. Gingivitis	0	0	0	0	0	0	0
Jumlah Hewan yang menerima pengobatan	122	153	0	71	3	3	352

Dari tabel 3.8 memperlihatkan jenis pelayanan terbanyak yang diberikan di UPT Puskesmas adalah Pemberian Vaksin Rabies dan vitamin sebanyak 128 ekor dengan total hewan yang terlayani sebanyak 488 ekor terdiri dari anjing serta kucing. Penyakit terbanyak adalah ektoparasit dan endoparasit sebanyak 145 penanganan. Hewan yang mendapatkan pelayanan di UPT Puskesmas adalah hewan kecil atau hewan kesayangan milik masyarakat Kota Denpasar seperti kucing dan anjing. Tahun 2024 UPT Puskesmas juga menyelenggarakan safari kesehatan ke kecamatan-kecamatan menasar peternak babi dan sapi di seluruh kota Denpasar. Disamping melakukan pemeriksaan rutin, petugas juga melakukan pengobatan sesuai dengan indikasi pada ternak di lapangan.

Selain melakukan pelayanan di UPT Puskesmas, SDM yang ada di UPT Puskesmas juga melakukan pelayanan di masyarakat seperti vaksinasi anjing liar di obyek-obyek wisata dan vital di Kota Denpasar. Kegiatan pengendalian rabies ini ditujukan untuk untuk memberikan keamanan dan ketentraman batin masyarakat

Kota Denpasar dengan menekan sekecil mungkin kasus gigitan HPR (Hewan Penular Rabies) dan membebaskan wilayah Kota Denpasar dari kasus Rabies dengan melibatkan peran aktif masyarakat Kota Denpasar.



BAB IV

LAPORAN PELAKSANAAN ANGGARAN TAHUN 2024

4.1. Program / Kegiatan Dinas Pertanian Kota Denpasar Tahun 2024

Adanya lahan pertanian di Kota Denpasar sangat menunjang keberadaan Ruang Terbuka Hijau Kota, disamping dapat menunjang pelestarian keberadaan subak sebagai lembaga tradisional yang masih ada di Kota Denpasar. Tetapi luasan kepemilikan lahan yang rendah menyebabkan kegiatan pertanian belum mampu memberikan kesejahteraan sebagaimana yang diharapkan kepada para petani.

Program pembangunan di bidang pertanian khususnya tanaman pangan dan hortikultura di Kota Denpasar pada hakekatnya dilaksanakan sebagai upaya untuk memfasilitasi, melayani dan mendorong berkembangnya sistem usaha tani yang berwawasan agribisnis, berdaya saing, berkerakyatan dan berkelanjutan untuk meningkatkan kesejahteraan masyarakat.

Berbagai upaya dilakukan untuk mencapai tujuan dan sasaran pembangunan di bidang pertanian tanaman pangan dan hortikultura di Kota Denpasar melalui kebijakan strategis antara lain :

1. Optimalisasi upaya pengelolaan pertanian yang berkelanjutan
2. Optimalisasi pengelolaan sumberdaya lahan dan air.
3. Meningkatkan kualitas hasil komoditas pertanian
4. Meningkatkan ketersediaan infrastruktur sarana/prasarana pertanian.
5. Penciptaan iklim kondusif bagi pelaku pertanian.
6. Meningkatkan inovasi dan teknologi tepat guna/teknologi presisi

Pembangunan sektor pertanian dalam arti luas juga menyoar pembangunan sektor peternakan. Sasaran pembangunan peternakan di Kota Denpasar adalah meningkatnya kesehatan masyarakat veteriner dan kesehatan hewan. Upaya yang dilakukan antara lain Pencegahan dan Pemberantasan Penyakit Hewan Menular Strategis dan Zoonosis, pengembangan agribisnis peternakan dan penyediaan pangan asal hewan.

Berbagai kebijakan strategis tersebut diimplementasikan dalam program-program dan kegiatan-kegiatan dengan dukungan anggaran dari APBD maupun APBN Dekon Tahun Anggaran 2024.



Tabel 4.1. Program / Kegiatan Dinas Pertanian Kota Denpasar Tahun Anggaran 2024
Sumber dana APBD II Dinas Pertanian Kota Denpasar TA. 2024

No.	Sumber Dana APBD II / Program - Kegiatan	Anggaran (Rp.)
1.	PROGRAM PENUNJANG URUSAN PEMERINTAHAN DAERAH	17.367.168.716
	a. Kegiatan Administrasi Keuangan Perangkat Daerah	12.476.531.950
	- Sub Kegiatan Penyediaan Gaji dan Tunjangan ASN	12.476.531.950
	b. Kegiatan Administrasi Umum Perangkat Daerah	580.873.050
	- Sub Kegiatan Penyediaan Komponen Instalasi Listrik/Penerangan Bangunan Kantor	6.507.000
	- Sub Kegiatan Penyediaan Peralatan dan Perlengkapan Kantor	30.068.000
	- Sub Kegiatan Penyediaan Peralatan Rumah Tangga	403.766.000
	- Sub Kegiatan Penyediaan Barang Cetak dan Penggandaan	43.680.050
	- Sub Kegiatan Penyediaan Penyediaan Bahan Bacaan dan Peraturan Perundangundangan	10.080.000
	- Sub Kegiatan Penyelenggaraan Rapat Koordinasi dan Konsultasi SKPD	86.772.000
	c. Kegiatan Pengadaan Barang Milik Daerah Penunjang Urusan Pemerintah Daerah	480.825.000
	- Sub Kegiatan Pengadaan Sarana dan Prasarana Pendukung Gedung Kantor atau Bangunan Lainnya	480.825.000
	d. Kegiatan Penyediaan Jasa Penunjang Urusan Pemerintahan Daerah	3.059.035.716
	- Sub Kegiatan Penyediaan Jasa Surat Menyurat	103.578.000
	- Sub Kegiatan Penyediaan Jasa Komunikasi, Sumber Daya Air dan Listrik	330.000.000
	- Sub Kegiatan Penyediaan Jasa Pelayanan Umum Kantor	2.625.457.716
	e. Kegiatan Pemeliharaan Barang Milik Daerah Penunjang Urusan Pemerintahan Daerah	769.903.000
	- Sub Kegiatan Penyediaan Jasa Pemeliharaan, Biaya Pemeliharaan, Pajak, dan Perizinan Kendaraan Dinas Operasional atau Lapangan	418.963.000
	- Sub Kegiatan Pemeliharaan/Rehabilitasi Gedung Kantor dan Bangunan Lainnya	274.920.000
	- Sub Kegiatan Pemeliharaan/Rehabilitasi Sarana dan Prasarana Pendukung Gedung Kantor atau Bangunan Lainnya	76.020.000
2.	PROGRAM PENYEDIAAN DAN PENGEMBANGAN SARANA PERTANIAN	1.571.311.000
	a. Kegiatan Pengawasan penggunaan sarana pertanian	1.273.148.500
	- Sub Kegiatan Pengawasan penggunaan sarana pendukung pertanian sesuai dengan komoditas, teknologi dan spesifik	743.138.000

	<i>lokasi</i>	
	- <i>Sub Kegiatan : Pendampingan Penggunaan Sarana Pendukung Pertanian</i>	530.010.500
	b. Kegiatan Pengendalian dan Pengawasan Penyediaan dan Peredaran Benih/Bibit Ternak, dan Hijauan Pakan Ternak dalam Daerah Kabupaten/Kota	298.162.500
	- <i>Sub Kegiatan Pengawasan Produksi Benih/Bibit Ternak dan HPT, Bahan Pakan/Pakan</i>	298.162.500
3.	PROGRAM PENYEDIAAN DAN PENGEMBANGAN PRASARANA PERTANIAN	2.177.492.500
	a. Kegiatan Pembangunan Prasarana Pertanian	2.177.492.500
	- <i>Sub Kegiatan Pembangunan, Rehabilitasi dan Pemeliharaan Jalan Usaha Tani</i>	578.605.500
	- <i>Sub Kegiatan Rehabilitasi dan Pemeliharaan Jaringan Irigasi Usaha Tani</i>	617.080.000
	- <i>Sub Kegiatan Pembangunan, Rehabilitasi dan Pemeliharaan Rumah Potong Hewan</i>	981.807.000
4.	PROGRAM PENGENDALIAN KESEHATAN HEWAN DAN KESEHATAN MASYARAKAT VETERINER	659.626.090
	a. Kegiatan Penjaminan Kesehatan Hewan, Penutupan dan Pembukaan Daerah Wabah Penyakit Hewan Menular Dalam Daerah Kabupaten/Kota	548.803.048
	- <i>Sub Kegiatan Pengendalian dan Penanggulangan Penyakit Hewan dan Zoonosis</i>	548.803.048
	b. Kegiatan Pengawasan Pemasukan dan Pengeluaran Hewan dan Produk Hewan Daerah Kabupaten/Kota	51.499.000
	- <i>Sub Kegiatan : Pengawasan atas Penerapan Persyaratan Teknis untuk Pemasukan dan/atau Pengeluaran Hewan dan Produk Hewan</i>	51.499.000
	c. Kegiatan Pengelolaan Pelayanan Jasa Laboratorium dan Jasa Medik Veteriner dalam Daerah Kabupaten/Kota	59.324.042
	- <i>Sub Kegiatan Penyedia Jasa Medik Veteriner</i>	59.324.042
5.	PROGRAM PENGENDALIAN DAN PENANGGULANGAN BENCANA PERTANIAN	153.985.000
	a. Kegiatan Pengendalian dan Penanggulangan Bencana Pertanian Kabupaten/Kota	153.985.000
	- <i>Sub Kegiatan Pengendalian Organisme Pengganggu Tumbuhan (OPT) Tanaman Pangan, Hortikultura, dan Perkebunan</i>	153.985.000
6.	PROGRAM PENYULUHAN PERTANIAN	442.415.300
	a. Kegiatan Pelaksanaan Penyuluhan Pertanian	442.415.300
	- <i>Sub Kegiatan Peningkatan Kapasitas Kelembagaan Penyuluhan Pertanian di Kecamatan dan Desa</i>	349.775.800

	- Sub Kegiatan Pengembangan Kapasitas Kelembagaan Petani di Kecamatan dan Desa	92.639.500
J U M L A H		22.371.998.606

Tabel 4.2. Program / Kegiatan Dinas Pertanian Kota Denpasar Tahun Anggaran 2024
Sumber dana APBN Dinas Pertanian Kota Denpasar TA. 2024

No.	Sumber Dana APBN TP / Dekon Program - Kegiatan	Anggaran (Rp.)
I	Operasional Vaksinasi PMK Vaksinasi PMK (Penyakit Mulut dan Kuku) Eartag Vaksinasi	24.000.000 22.500.000 1.500.000
II	Bantuan Benih Padi Pusat Subak Paang Subak Umalayu Subak Petangan Subak Kedua Subak Lungatad Subak Semila Subak Margaya Subak Lange Subak Padangalak	44.200.000 5.7870.000 6.460.000 4.420.000 5.440.000 11.220.000 2.720.000 4.420.000 3.740.000 10.200.000
III	Pelaksanaan Monitoring dan Pelaporan	750.000
TOTAL		78.400.000

4.2. Laporan Realisasi Fisik dan Keuangan

Tabel 4.3. Realisasi Fisik dan Keuangan APBD II Dinas Pertanian Kota Denpasar Tahun 2024

No.	Sumber Dana APBD II / Program - Kegiatan	Anggaran (Rp.)	Realisasi	
			(Rp)	(%)
1.	PROGRAM PENUNJANG URUSAN PEMERINTAHAN DAERAH	17.367.168.716,00	14.943.849.240,80	86,05
	a. Kegiatan Administrasi Keuangan Perangkat Daerah	12.476.531.950	10.475.098.644	83,96
	- Sub Kegiatan Penyediaan Gaji dan Tunjangan ASN	12.476.531.950	10.475.098.644	83,96
	b. Kegiatan Administrasi Umum Perangkat Daerah	580.873.050	443.269.762	76,31
	- Sub Kegiatan Penyediaan Komponen Instalasi Listrik/Penerangan	6.507.000	5.574.700	85,67



	<i>Bangunan Kantor</i>			
	- <i>Sub Kegiatan Penyediaan Peralatan dan Perlengkapan Kantor</i>	30.068.000	29.000.500	96,45
	- <i>Sub Kegiatan Penyediaan Peralatan Rumah Tangga</i>	403.766.000	305.657.900	75,70
	- <i>Sub Kegiatan Penyediaan Barang Cetakan dan Penggandaan</i>	43.680.050	40.937.550	93,72
	- <i>Sub Kegiatan Penyediaan Penyediaan Bahan Bacaan dan Peraturan Perundangundangan</i>	10.080.000	10.080.000	100,00
	- <i>Sub Kegiatan Penyelenggaraan Rapat Koordinasi dan Konsultasi SKPD</i>	86.772.000	52.019.112	59,95
	c. Kegiatan Pengadaan Barang Milik Daerah Penunjang Urusan Pemerintahan Daerah	480.825.000	414.895.920,80	86,29
	- <i>Sub Kegiatan Pengadaan Sarana dan Prasarana Pendukung Gedung Kantor atau Bangunan Lainnya</i>	480.825.000	414.895.920,80	86,29
	d. Kegiatan Penyediaan Jasa Penunjang Urusan Pemerintahan Daerah	3.059.035.716	2.889.433.072	94,46
	- <i>Sub Kegiatan Penyediaan Jasa Surat Menyurat</i>	103.578.000	89.365.400	86,28
	- <i>Sub Kegiatan Penyediaan Jasa Komunikasi, Sumber Daya Air dan Listrik</i>	330.000.000	297.037.993	90,01
	- <i>Sub Kegiatan Penyediaan Jasa Pelayanan Umum Kantor</i>	2.625.457.716	2.503.029.679	95,34
	e. Kegiatan Pemeliharaan Barang Milik Daerah Penunjang Urusan Pemerintahan Daerah	769.903.000	721.151.842	93,67
	- <i>Sub Kegiatan Penyediaan Jasa Pemeliharaan, Biaya Pemeliharaan, Pajak, dan Perizinan Kendaraan Dinas Operasional atau Lapangan</i>	418.963.000	381.688.100	91,10
	- <i>Sub Kegiatan Pemeliharaan/Rehabilitasi Gedung Kantor dan Bangunan Lainnya</i>	274.920.000	271.804.742	98,87
	- <i>Sub Kegiatan Pemeliharaan/Rehabilitasi Sarana dan Prasarana Pendukung Gedung Kantor atau Bangunan Lainnya</i>	76.020.000	67.659.000	89,00
2.	PROGRAM PENYEDIAAN DAN PENGEMBANGAN SARANA PERTANIAN	1.571.311.000	1.338.678.154	85,19



	a. Kegiatan Pengawasan penggunaan sarana pertanian	1.273.148.500	1.053.246.154	82,73
	- Sub Kegiatan Pengawasan penggunaan sarana pendukung pertanian sesuai dengan komoditas, teknologi dan spesifik lokasi	743.138.000	597.015.154	80,34
	- Sub Kegiatan : Pendampingan Penggunaan Sarana Pendukung Pertanian	530.010.500	456.231.000	86,08
	b. Kegiatan Pengendalian dan Pengawasan Penyediaan dan Peredaran Benih/Bibit Ternak, dan Hijauan Pakan Ternak dalam Daerah Kabupaten/Kota	298.162.500	285.432.000	95,73
	- Sub Kegiatan Pengawasan Produksi Benih/Bibit Ternak dan HPT, Bahan Pakan/Pakan	298.162.500	285.432.000	95,73
3.	PROGRAM PENYEDIAAN DAN PENGEMBANGAN PRASARANA PERTANIAN	2.177.492.500	2.049.851.967,95	94,14
	a. Kegiatan Pembangunan Prasarana Pertanian	2.177.492.500	2.049.851.967,95	94,14
	- Sub Kegiatan Pembangunan, Rehabilitasi dan Pemeliharaan Jalan Usaha Tani	578.605.500	567.169.147,85	98,02
	- Sub Kegiatan : Rehabilitasi dan Pemeliharaan Jaringan Irigasi Usaha Tani	617.080.000	606.130.770	98,23
	- Sub Kegiatan Pembangunan, Rehabilitasi dan Pemeliharaan Rumah Potong Hewan	981.807.000	876.552.050,10	89,28
4.	PROGRAM PENGENDALIAN KESEHATAN HEWAN DAN KESEHATAN MASYARAKAT VETERINER	659.626.090	604.999.005	91,72
	a. Kegiatan Penjaminan Kesehatan Hewan, Penutupan dan Pembukaan Daerah Wabah Penyakit Hewan Menular Dalam Daerah Kabupaten/Kota	548.803.048	515.833.000	93,99
	- Sub Kegiatan Pengendalian dan Penanggulangan Penyakit Hewan dan Zoonosis	548.803.048	515.833.000	93,99
	b. Kegiatan Pengawasan Pemasukan dan Pengeluaran Hewan dan Produk Hewan	51.499.000	45.907.184	89,14



	Daerah Kabupaten/Kota			
	- <i>Sub Kegiatan : Pengawasan atas Penerapan Persyaratan Teknis untuk Pemasukan dan/atau Pengeluaran Hewan dan Produk Hewan</i>	51.499.000	45.907.184	89,14
	Kegiatan : Pengelolaan Pelayanan Jasa Laboratorium dan Jasa Medik Veteriner dalam Daerah Kabupaten/Kota	59.324.042	43.258.821	72,92
	- <i>Sub Kegiatan : Penyediaan Pelayanan Jasa Medik Veteriner</i>	59.324.042	43.258.821	72,92
5.	PROGRAM PENGENDALIAN DAN PENANGGULANGAN BENCANA PERTANIAN	153.985.000	150.593.000	97,80
	b. Kegiatan Pengendalian dan Penanggulangan Bencana Pertanian Kabupaten/Kota	153.985.000	150.593.000	97,80
	- <i>Sub Kegiatan Pengendalian Organisme Pengganggu Tumbuhan (OPT) Tanaman Pangan, Hortikultura, dan Perkebunan</i>	153.985.000	150.593.000	97,80
6.	PROGRAM PENYULUHAN PERTANIAN	442.415.300	398.594.500	90,10
	b. Kegiatan Pelaksanaan Penyuluhan Pertanian	442.415.300	398.594.500	90,10
	- <i>Sub Kegiatan Peningkatan Kapasitas Kelembagaan Penyuluhan Pertanian di Kecamatan dan Desa</i>	349.775.800	305.955.000	87,47
	- <i>Sub Kegiatan Pengembangan Kapasitas Kelembagaan Petani di Kecamatan dan Desa</i>	92.639.500	92.639.500	100,00
J U M L A H		22.371.998.606	19.486.565.867,75	87,10

Tabel 4.4. Realisasi Fisik dan Keuangan Dinas Pertanian Kota Denpasar Tahun 2024 yang bersumber dari dana APBN

o.	Sumber Dana APBN TP / Dekon Program - Kegiatan	Anggaran (Rp.)	Realisasi	
			(Rp.)	%
I	Operasional Vaksinasi PMK Vaksinasi PMK (Penyakit Mulut dan Kuku) Eartag Vaksinasi	24.000.000	24.000.000	100%
		22.500.000	22.500.000	
		1.500.000	1.500.000	
II	Bantuan Benih Padi Pusat Subak Paang Subak Umalayu	44.200.000	44.200.000	100%
		5.7870.000	5.7870.000	
		6.460.000	6.460.000	



	Subak Petangan	4.420.000	4.420.000	
	Subak Kedua	5.440.000	5.440.000	
	Subak Lungatad	11.220.000	11.220.000	
	Subak Semila	2.720.000	2.720.000	
	Subak Margaya	4.420.000	4.420.000	
	Subak Lange	3.740.000	3.740.000	
	Subak Padanggalak	10.200.000	10.200.000	
III	Pelaksanaan Monitoring dan Pelaporan	750.000	750.000	100%
TOTAL		78.400.000	78.400.000	100%

Total anggaran belanja dari dana APBD II Dinas Pertanian Kota Denpasar untuk Tahun Anggaran 2024 adalah Rp. 22.371.998.606 dengan realisasi Rp. 19.486.565.867,75. Capaian tahun 2024 sebesar 87,10% karena sisa perhitungan gaji dan tunjangan ASN serta efisiensi belanja tender untuk pembangunan jalan usaha tani.

Alokasi anggaran untuk program / kegiatan yang dibiayai dari dana APBN-TP ataupun dekon Tahun Anggaran 2024 berjumlah Rp. 78.400.000,00 dengan realisasi sebesar Rp. 78.400.000,00 atau 100%.

4.3. Kegiatan Administrasi dan Peningkatan Kemampuan Petugas

Kegiatan administrasi, yang menyangkut ketertiban administrasi surat menyurat, baik surat masuk maupun surat keluar menjadi hal yang sangat penting diperhatikan. Penataan / pencatatan dilakukan sedemikian rupa sehingga surat-surat yang masuk ke Dinas Pertanian terdistribusi ke seluruh bidang/bagian dengan rapi/tertib, sesuai dengan disposisi yang tertulis di lembaran disposisi oleh atasan/kepala dinas ataupun sekretaris dinas. Begitupun halnya dengan surat-surat yang keluar dari dinas, penomorannya tercatat dengan rapi di buku pencatatan nomor surat keluar yang didalamnya tersirat bidang pemilik surat. Arsip-arsip surat keluar ini akan tersimpan di bidang-bidang yang mengeluarkan surat dimaksud.

Untuk meningkatkan kemampuan petugas ataupun Sumber Daya Manusia Pertanian pada Dinas Pertanian Kota Denpasar telah cukup banyak upaya dilakukan. Seperti melalui penyertaan pegawai mengikuti Pendidikan dan Pelatihan (Diklat) dan Bimbingan Teknis (Bimtek) baik di dalam maupun di luar daerah. Dengan meningkatnya kemampuan petugas / pegawai, diharapkan akan mampu



meningkatkan pelayanan kepada masyarakat. Disamping itu juga, pemerintah akan memberikan penghargaan berupa kenaikan pangkat kepada PNS Dinas Pertanian, bagi yang telah memenuhi syarat.

Selama Tahun 2024, jumlah surat yang masuk 1.002 buah dan surat yang keluar 4.474 buah. Secara rinci jumlah surat masuk dan surat keluar pada setiap bulannya di Tahun 2024 disajikan pada tabel 4.5.

Tabel 4.5. Data Jumlah Surat Masuk dan Surat Keluar pada Dinas Pertanian Kota Denpasar Tahun 2024

No.	Bulan	Jenis Surat		Keterangan
		Surat Masuk	Surat Keluar	
1.	Januari	133 buah	418 buah	
2.	Pebruari	69 buah	221 buah	
3.	Maret	54 buah	213 buah	
4.	April	67 buah	243 buah	
5.	Mei	87 buah	458 buah	
6.	Juni	86 buah	357 buah	
7.	Juli	94 buah	380 buah	
8.	Agustus	78 buah	602 buah	
9.	September	61 buah	231 buah	
10.	Oktober	100 buah	537 buah	
11.	Nopember	93 buah	408 buah	
12.	Desember	80 buah	406 buah	
Jumlah		1.002 buah	4.474 buah	
Rata-rata Per Bulan		84 buah	373 buah	

Melihat tabel di atas, rata-rata surat masuk per bulan di tahun 2024 adalah 84 buah atau 2-3 buah dalam sehari. Rata-rata surat keluar 373 buah per bulan atau 11-12 buah dalam sehari. Dengan beberapa orang petugas sudah dapat melaksanakan kegiatan administrasi surat menyurat tersebut sampai mendistribusikannya, baik surat masuk maupun surat keluar dinas.

Pemberian penghargaan kepada pegawai terutama PNS berupa pemberian kenaikan pangkat ke jenjang setingkat lebih tinggi, diberikan kepada 3 (tiga) orang PNS yaitu dari golongan IV/a ke golongan IV/b ada 1 (satu) orang. II/d ke



golongan II/a ada 2 (dua) orang dan dari golongan Secara rinci PNS yang menerima kenaikan pangkat pada Tahun 2024 dapat dilihat pada tabel 4.7

Tabel 4.6. Daftar PNS Dinas Pertanian Kota Denpasar yang Menerima Kenaikan Pangkat Tahun 2024

No.	Nama	Jabatan	Kenaikan Pangkat	
			Semula	Menjadi
1.	I Gusti Ayu Ngurah Anggreni Suwari,SP.,M.Si	Analisis Prasarana dan Sarana Pertanian Ahli Madya	IV/a	IV/b
2.	I Made Suartha	Pengadministrasi Umum	II/d	III/a
3.	I Gede Agus Suardana	Pengadministrasi Program Pemberantasan Penyakit Menular	II/d	III/a

Sejak tahun 2020 kegiatan peningkatan kemampuan dan wawasan SDM petugas Dinas Pertanian Kota Denpasar dilakukan melalui webinar secara daring yang diikuti secara mandiri oleh masing-masing individu pegawai serta beberapa bimbingan teknis dan kursus difasilitasi oleh BKPSDM (Badan Kepegawaian dan Pengembangan Sumber Daya Manusia) Kota Denpasar. Pemerintah yakin dengan semakin banyaknya pegawai yang telah mendapatkan pendidikan dan pelatihan di bidang pengelolaan pertanian dan pengelolaan keuangan, akan berdampak pada meningkatnya kemampuan dan ketrampilan petugas khususnya di lapangan. Sehingga pelayanan dan informasi kepada masyarakat yang membutuhkan khususnya petani dapat lebih baik dan berkualitas.



BAB V

PENUTUP

Tahun anggaran 2024 telah berakhir. Seluruh program kegiatan yang direncanakan melalui Rencana Kerja (Renja) Dinas Pertanian telah dilaksanakan. Berbagai tantangan, hambatan dan permasalahan yang ada dapat dilalui dengan berbagai solusi. Program kegiatan tersebut mengacu pada RPJMD (Rencana Pembangunan Jangka Menengah Daerah) Semesta Berencana Tahun 2021 – 2026. Seiring dengan ini, berbagai prestasi / penghargaan diperoleh Kelompok Tani / Kelompok Subak di Kota Denpasar dalam rangka penggunaan teknologi terapan di bidang pertanian untuk meningkatkan produktifitas. Semua ini tidak terlepas dari dukungan Sumber Daya Manusia dan Sumber Daya Alam yang memadai, penerapan inovasi teknologi, tersedianya kelembagaan yang memadai, ketersediaan sarana dan prasarana produksi dan juga peluang pasar yang sangat potensial.

Ke depan, Tahun Anggaran 2025 telah menanti. Berbagai tantangan untuk memajukan pembangunan di sektor pertanian dan meningkatkan terus produksi dan produktifitas menjadi suatu hal yang sangat penting, terutama di tengah gempuran alih fungsi lahan sawah. Buku Laporan Tahunan Dinas Pertanian Tahun 2024 ini disusun selain hasil monitoring pelaksanaan kegiatan di lapangan, juga adalah hasil laporan dari masing-masing bidang pengelola program / kegiatan. Berbagai kendala / permasalahan yang pernah dihadapi, dapat dipakai pembelajaran untuk melaksanakan program / kegiatan di tahun yang akan datang sehingga dapat menghasilkan *outcome* yang lebih baik.

Dengan adanya Buku Laporan Tahunan Dinas Pertanian Kota Denpasar Tahun 2024 ini, diharapkan dapat digunakan sebagai dasar pijakan bersama dalam meningkatkan program pembangunan pertanian di masa yang akan datang.



Lampiran 1

TABEL 1. PERATURAN WALIKOTA DENPASAR NOMOR 45 TAHUN 2023
TENTANG KEDUDUKAN, SUSUNAN ORGANISASI, TUGAS & FUNGSI SERTA
TATA KERJA PERANGKAT DAERAH

STRUKTUR ORGANISASI DINAS PERTANIAN KOTA DENPASAR

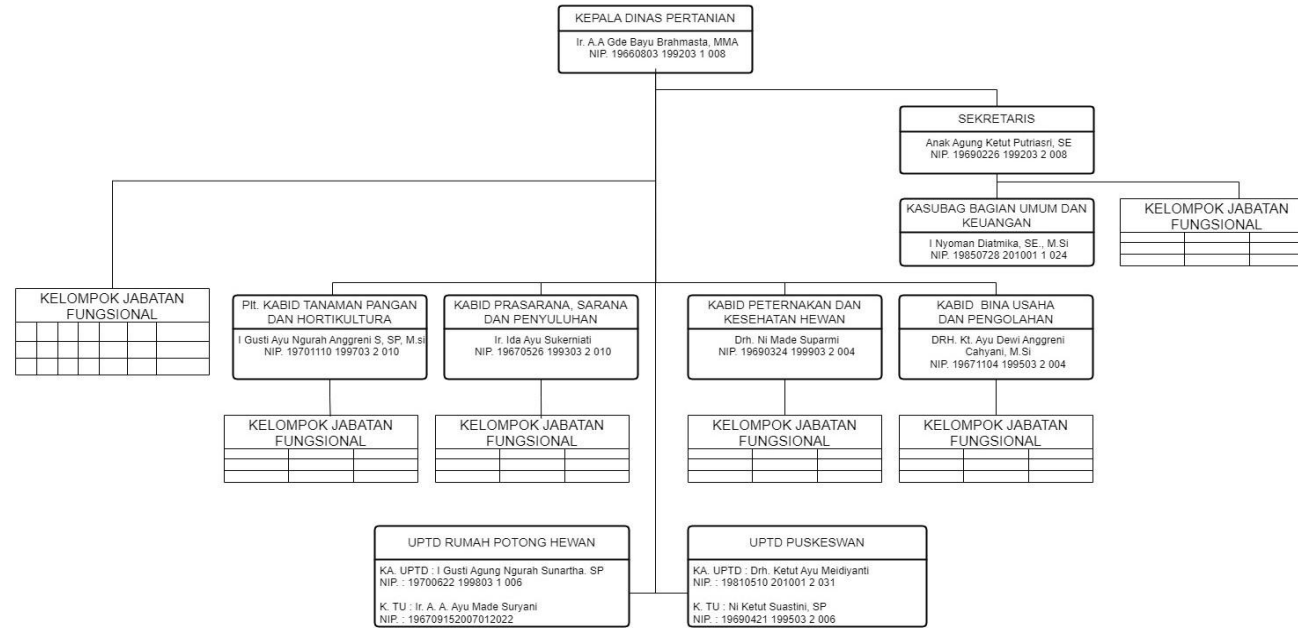

NO	NAMA	NIP	PENDIDIKAN	PANGKAT/GOL.	JABATAN
20	Eko Dwiningsih, SP	197902202000032001	S1 Pertanian	Penata Tk. 1/III/d	Pelaksana Bina Usaha dan Peng.
21	Ni Ketut Suastini, SP	196904211995032006	S1 Pertanian	Penata Tk. 1/III/d	Kasubag. UPTD Puskesmas
22	Ni Nengah Suratmi, S.Sos	197803051998032006	S1 Sospol	Penata/ III/c	Staf Bid. Peternakan dan Keswan
23	I Nengah Suartika, SP	196812312007011533	S1 Pertanian	Penata/ III/c	Staf Bid. Tanaman Pangan dan Hortikultura
24	I Ketut Pahang Wiratama, SP	196911192009031001	S1 Pertanian	Penata/ III/c	Staf Bid. Prasarana, Sarana dan Penyuluhan
25	Ni Wayan Murtini, SP	197212212014062002	S1 Pertanian	Penata/ III/c	Staf Bidang Keuangan
26	Ni Putu Pipit Merdekawati, S. Kom	198212242010012000	S1 Komputer	Penata Muda/III/a	Staf Sub. Bag. Perencanaan, Data dan Pelaporan
27	AYU INDAH GUSTI J., S.P.	199011132020122000	S1 Pertanian	Penata Muda/III/a	Staf Bid. Prasarana, Sarana dan Penyuluhan
28	HABIB RACHMAD DARMANTO, S.Pt.	199606102020121000	S1 Peternakan	Penata Muda/III/a	Staf Bid. Peternakan dan Keswan
29	I Komang Adi Widyastama, SP	199607232022031007	S1 Pertanian	Penata Muda /III/a	Ahli Pertama-Penyuluh Pertanian
30	Muhammad David Hermawan,SP	199210072022031007	S1 Pertanian	Penata Muda /III/a	Ahli Pertama-Penyuluh Pertanian
31	Randini Resmi Anitis, SP	199706292022032012	S1 Pertanian	Penata Muda /III/a	Ahli Pertama-Penyuluh Pertanian
32	I Made Dwipayasa,SP	199701012022031014	S1 Pertanian	Penata Muda /III/a	Ahli Pertama-Penyuluh Pertanian
33	Ni Luh Erna Wati, SP	199802202022032016	S1 Pertanian	Penata Muda /III/a	Ahli Pertama-Penyuluh Pertanian
34	Putu Ari Firmasari, S.Pt	197703162014062007	S1 Peternakan	Penata/ III/c	Penyusun Teknis Usaha Budidaya
35	I Made Suartha	197003022007011053	SMEA	Pengatur Tk. I/II/d	Staf Sub. Bag. Umum dan Kepegawaian
36	Ni Wayan Syahda Agni	196703232007012027	SLTA	Pengatur Tk. I/II/d	Staf Bid. Tanaman Pangan dan Hortikultura
37	I Nyoman Mantra	198008282009031006	SLTA	Pengatur /II/c	Staf Sub. Bag. Keuangan
38	Ni Luh Gede Wahyuni	198201042010012018	SLTA	Pengatur /II/c	Staf UPT Puskesmas
39	I Ketut Mudana	197709252010011013	SLTA	Pengatur /II/c	Staf UPT RPH
40	I Made Gunawan Dwi Wastana	197906222010011016	SLTA	Pengatur /II/c	Staf UPT RPH
41	Ni Nyoman Mastini	197612312009032013	SLTA	Pengatur Muda Tk. 1 /II/b	Staf Bid. Peternakan dan Keswan
42	Muksan	196912312009031016	SLTP	Pengatur Muda /II/a	Staf Bid. Bina Usaha dan Pengolahan
43	Ni Wayan Lilis Sukma Dewi	198506282017062001	SLTA	Pengatur Muda (II/a)	Penyuluh Pertanian Pemula



ບັນທຶກສູນກະຊວງອາກາດສາສາສາ
PEMERINTAH KOTA DENPASAR
 ດິນສາມັກຄີພາສາ
DINAS PERTANIAN

ກະຊວງອາກາດສາສາສາ ສູນກະຊວງອາກາດສາສາ ວຽກວາງ-ວຽກງານ ພະນັກງານ-ກະຊວງອາກາດສາສາ ສູນກະຊວງອາກາດສາສາ
 JL. AHMAD YANI NO. 112 DENPASAR TELEPON (0361) 422224, FAX (0361) 428410
 Email: distankotadenpasar@gmail.com

**DAFTAR NOMINATIF PPPK (PEGAWAI PEMERINTAH DENGAN PERJANJIAN
 KERJA) DINAS PERTANIAN KOTA DENPASAR PER 31 DESEMBER 2024**

NO	NAMA	NIP	PANGKAT/GOL.	KETERANGAN
1	I Ketut Budiawan, SP	197410012021211001	IX	Penyuluh Pertanian Ahli Pertama
2	Ir. Luh Mas Ayustini	196808152121212001	IX	Penyuluh Pertanian Ahli Pertama
3	drh. Man Hetik	198206222021212001	IX	Penyuluh Pertanian Ahli Pertama
4	drh. Kadek Nancy Marcolina	198708232121212001	IX	Penyuluh Pertanian Ahli Pertama
5	drh. Putu Gede Eka Dharmana	197902092021211001	IX	Penyuluh Pertanian Ahli Pertama
6	I Nyoman Ediatna S.Sos	197310042024211002	IX	Arsiparis Ahli Pertama
7	Ida Ayu Agung Upadianti Jayantari, SE, MM	199607292024212003	IX	Perencana Ahli Pertama



Daftar Nama Kelompok Tani Tahun 2024

NO	KECAMATAN	DESA/KEL	NAMA KELOMPOK TANI	NILAI			KELAS			KETERANGAN
				TAHUN LALU	TAHUN INI	PERUBAHAN (+/-/0)	TAHUN LALU	TAHUN INI	PERUBAHAN (tetap/turun/naik)	
1	2	3	4	5	6	7	8	9	10	11
1	Denpasar Barat	Padangsambian Klod	Tegallantang	523	547	24	Madya	Madya	Tetap	
2	Denpasar Barat	Padangsambian Klod	Tegal Buah	479	499	20	Madya	Madya	Tetap	
3	Denpasar Barat	Padangsambian Klod	Subak Banyu Kuning	362	456	94	Lanjut	Madya	Naik Kelas	
4	Denpasar Barat	Padangsambian Klod	Uhun Tani	350	370	20	Lanjut	Lanjut	Tetap	
5	Denpasar Barat	Padangsambian Klod	Klp. Pekarangan Pangan Lestari Pelangi	246	268	22	Lanjut	Lanjut	Tetap	
6	Denpasar Barat	Tegal Kertha	Purnamasari	296	316	20	Lanjut	Lanjut	Tetap	
7	Denpasar Barat	Padangsambian Kaja	Pangan Lestari Sari Amerta	247	268	21	Lanjut	Lanjut	Tetap	
8	Denpasar Barat	Padangsambian Kaja	Klp. Hias Aquaponik	299	319	20	Lanjut	Lanjut	Tetap	
9	Denpasar Barat	Padangsambian Kaja	KWT Pandan Sari	355	376	21	Lanjut	Lanjut	Tetap	
10	Denpasar Barat	Padangsambian Kaja	Pagutan	492	515	23	Madya	Madya	Tetap	
11	Denpasar Barat	Padangsambian Kaja	Srogogan	312	336	24	Lanjut	Lanjut	Tetap	
12	Denpasar Barat	Padangsambian Kaja	Klp Ternak Paras Paros	312	332	20	Lanjut	Lanjut	Tetap	
13	Denpasar Barat	Padangsambian Kaja	Klp. Ternak Sedana Sari	625	646	21	Madya	Madya	Tetap	
14	Denpasar Barat	Pemecutan Klod	Semila	540	563	23	Madya	Madya	Tetap	
15	Denpasar Barat	Pemecutan Klod	Brigade Pangan Sari	333	456	123	Lanjut	Madya	Naik Kelas	
16	Denpasar Barat	Pemecutan Klod	Lange	480	502	22	Madya	Madya	Tetap	
17	Denpasar Barat	Pemecutan Klod	Margaya	571	595	24	Madya	Madya	Tetap	
18	Denpasar Barat	Pemecutan Klod	KWT Sandat	306	328	22	Lanjut	Lanjut	Tetap	
19	Denpasar Barat	Tegal Harum	KWT Boga Harum	323	345	22	Lanjut	Lanjut	Tetap	
20	Denpasar Utara	Desa Dangin Puri Kangin	Subak Peraupan Barat	352	372	20	Lanjut	Lanjut	Tetap	
21	Denpasar Utara	Desa Peguyangan Kangin	Kelompok Pangan Raya	160	181	21	Pemula	Pemula	Tetap	
22	Denpasar Utara	Desa Peguyangan Kangin	Kelompok Ternak Suka Mandiri	175	197	22	Pemula	Pemula	Tetap	
23	Denpasar Utara	Desa Peguyangan Kangin	KWT Pangan Sari	200	220	20	Pemula	Pemula	Tetap	
24	Denpasar Utara	Desa Peguyangan Kangin	KWT Sumber Rejeki	475	495	20	Madya	Madya	Tetap	
25	Denpasar Utara	Desa Peguyangan Kangin	Subak Kedua	525	545	20	Madya	Madya	Tetap	
26	Denpasar Utara	Desa Peguyangan Kangin	Subak Lungatad	430	456	26	Lanjut	Madya	Naik Kelas	
27	Denpasar Utara	Desa Peguyangan Kangin	Kelompok Ternak Sumber Rejeki	435	455	20	Lanjut	Lanjut	Tetap	
28	Denpasar Utara	Desa Peguyangan Kangin	UPJA Tani Lestari	286	306	20	Lanjut	Lanjut	Tetap	
29	Denpasar Utara	Desa Peguyangan Kangin	Kelompok Ternak Sari Merta	120	140	20	Pemula	Pemula	Tetap	
30	Denpasar Utara	Desa Dangin Puri Kaja	Kelompok Tani Karang Garden	266	286	20	Lanjut	Lanjut	Tetap	
31	Denpasar Utara	Kelurahan Peguyangan	Sembung Sari	386	406	20	Lanjut	Lanjut	Tetap	
32	Denpasar Utara	Kelurahan Peguyangan	Sedana Lestari	338	358	20	Lanjut	Lanjut	Tetap	
33	Denpasar Utara	Kelurahan Peguyangan	KWT Kamboja	306	326	20	Lanjut	Lanjut	Tetap	
34	Denpasar Utara	Kelurahan Peguyangan	Brigade Umawani	246	266	20	Lanjut	Lanjut	Tetap	
35	Denpasar Utara	Kelurahan Peguyangan	Subak Sembung	535	555	20	Madya	Madya	Tetap	
36	Denpasar Utara	Kelurahan Ubung	KWT Jelita	100	257	157	Pemula	Lanjut	Naik Kelas	
37	Denpasar Utara	Desa Ubung Kaja	Subak Ubung	488	508	20	Madya	Madya	Tetap	
38	Denpasar Utara	Desa Ubung Kaja	Subak Pakel II	547	567	20	Madya	Madya	Tetap	
39	Denpasar Utara	Desa Ubung Kaja	Subak Petangan	548	568	20	Madya	Madya	Tetap	
40	Denpasar Utara	Desa Ubung Kaja	Agro Pertiwi	300	320	20	Lanjut	Lanjut	Tetap	
41	Denpasar Utara	Desa Ubung Kaja	Kelompok Ternak Jago Danas Binoh Farm	-	80	80	-	Pemula	Penumbuhan	
42	Denpasar Utara	Desa Ubung Kaja	Kelompok Ternak Babi Kendedes	-	80	80	-	Pemula	Penumbuhan	
43	Denpasar Utara	Desa Peguyangan Kaja	Subak Dalem	531	551	20	Madya	Madya	Tetap	
44	Denpasar Utara	Desa Peguyangan Kaja	Subak Pakel I	495	515	20	Madya	Madya	Tetap	
45	Denpasar Utara	Desa Peguyangan Kaja	Satwa Wiguna	547	567	20	Madya	Madya	Tetap	
46	Denpasar Utara	Desa Peguyangan Kaja	Bija Utama	166	186	20	Pemula	Pemula	Tetap	
47	Denpasar Utara	Desa Peguyangan Kaja	Jalak Putih	306	326	20	Lanjut	Lanjut	Tetap	
48	Denpasar Utara	Desa Peguyangan Kaja	Karang Pertiwi	246	266	20	Lanjut	Lanjut	Tetap	
49	Denpasar Utara	Kelurahan Tonja	Kelompok Kebun Berdaya Krama	170	190	20	Pemula	Pemula	Tetap	
50	Denpasar Utara	Kelurahan Tonja	Kelompok Kebun Berdaya Pemuda	162	182	20	Pemula	Pemula	Tetap	
51	Denpasar Utara	Kelurahan Tonja	Kelompok Kebun Berdaya Sari Dewi	172	246	74	Pemula	Lanjut	Naik Kelas	
52	Denpasar Utara	Kelurahan Tonja	Kelompok Kebun Kampung Hijau	150	170	20	Pemula	Pemula	Tetap	
53	Denpasar Timur	Kelurahan Penatih	Subak Anggabaya	568	588	20	Madya	Madya	Tetap	
54	Denpasar Timur	Kelurahan Penatih	Subak Umadesa	574	594	20	Madya	Madya	Tetap	

55	Denpasar Timur	Kelurahan Penatih	Subak Paang	539	559	20	Madya	Madya	Tetap	
56	Denpasar Timur	Kelurahan Penatih	Subak Umalayu	670	692	22	Madya	Madya	Tetap	
57	Denpasar Timur	Kelurahan Penatih	Subak Saba	520	541	21	Madya	Madya	Tetap	
58	Denpasar Timur	Kelurahan Penatih	Brigade Alat Mesin Pertanian Sri Nanda	277	297	20	Pemula	Lanjut	Naik Kelas	
59	Denpasar Timur	Kelurahan Penatih	UPJA Made Ayu	192	212	20	Pemula	Pemula	Tetap	
60	Denpasar Timur	Kelurahan Penatih	Ratna Sari	297	317	20	Lanjut	Lanjut	Tetap	
61	Denpasar Timur	Kelurahan Penatih	Taru Boga	319	339	20	Lanjut	Lanjut	Tetap	
62	Denpasar Timur	Kelurahan Penatih	Kelompok Tani Pangan Sejahtera Sarwa Prani	158	180	22	Pemula	Pemula	Tetap	
63	Denpasar Timur	Kelurahan Penatih	Kelompok Tanaman Hias Trenggana Plant	-	-	0	-	-	-	Kelompok Baru, Belum Pernah Dinilai
64	Denpasar Timur	Kelurahan Penatih	Kelompok Ternak Mesari	0	155	155	-	Pemula	Naik Kelas	
65	Denpasar Timur	Desa Penatih Dangin Puri	Subak Pohmanis	567	587	20	Madya	Madya	Tetap	
66	Denpasar Timur	Desa Penatih Dangin Puri	Subak Taman	541	561	20	Madya	Madya	Tetap	
67	Denpasar Timur	Desa Penatih Dangin Puri	Subak Temaga Munduk Kubuan Kangin /Dwi Tunggal	502	522	20	Madya	Madya	Tetap	
68	Denpasar Timur	Desa Penatih Dangin Puri	Subak Temaga Munduk Kubuan Kauh/Wana Mekarsari	528	548	20	Madya	Madya	Tetap	
69	Denpasar Timur	Desa Penatih Dangin Puri	Subak Temaga Munduk Kubuan Kupa Gunung	501	521	20	Madya	Madya	Tetap	
70	Denpasar Timur	Desa Penatih Dangin Puri	Subak Temaga Munduk Temaga Conto	478	498	20	Madya	Madya	Tetap	
71	Denpasar Timur	Desa Penatih Dangin Puri	Subak Temaga Munduk Sengguan	367	387	20	Lanjut	Lanjut	Tetap	
72	Denpasar Timur	Desa Penatih Dangin Puri	Subak Temaga Munduk Ngajeng	246	266	20	Lanjut	Lanjut	Tetap	
73	Denpasar Timur	Desa Penatih Dangin Puri	Kelompok Tani Pandan Harum	-	-	0	-	-	-	Kelompok Baru, Belum Pernah Dinilai
74	Denpasar Timur	Desa Penatih Dangin Puri	Subak Temaga Munduk Pengiyu	288	456	168	Lanjut	Madya	Naik Kelas	
75	Denpasar Timur	Desa Penatih Dangin Puri	Kelompok Karang Abian	-	20	20	-	Pemula	Naik Kelas	
76	Denpasar Timur	Kelurahan Kesiman	Subak Buaji Munduk Padang Gambuh	278	298	20	Lanjut	Lanjut	Tetap	
77	Denpasar Timur	Kelurahan Kesiman	Subak Buaji Munduk Paksala	246	266	20	Pemula	Lanjut	Naik Kelas	
78	Denpasar Timur	Kelurahan Kesiman	Subak Buaji Munduk Buaji / Pucuk Sedana	279	299	20	Lanjut	Lanjut	Tetap	
79	Denpasar Timur	Kelurahan Kesiman	Subak Buaji Munduk Kejuron / Tri Laksana	172	192	20	Pemula	Pemula	Tetap	
80	Denpasar Timur	Kelurahan Kesiman	Kesuma Jati	180	200	20	Pemula	Pemula	Tetap	
81	Denpasar Timur	Kelurahan Kesiman	Sedana Bhakti Pertiwi	633	653	20	Madya	Madya	Tetap	
82	Denpasar Timur	Kelurahan Kesiman	UPJA Sari Uma	186	206	20	Pemula	Pemula	Tetap	
83	Denpasar Timur	Desa Sumerta Kelod	Subak Kedaton	199	219	20	Pemula	Pemula	Tetap	
84	Denpasar Timur	Desa Sumerta Kelod	Flora Bali	137	157	20	Pemula	Pemula	Tetap	
85	Denpasar Timur	Desa Sumerta Kelod	Empelan Terbin	108	128	20	Pemula	Pemula	Tetap	
86	Denpasar Timur	Desa Sumerta Kelod	Kelompok Tani Sejati	-	-	0	-	-	-	Kelompok Baru, Belum Pernah Dinilai
87	Denpasar Timur	Desa Dangin Puri Klod	Subak Yangbatu	269	289	20	Lanjut	Lanjut	Tetap	
88	Denpasar Timur	Desa Kesiman Kertalangu	Subak Padanggalak Munduk Gendang	309	329	20	Lanjut	Lanjut	Tetap	
89	Denpasar Timur	Desa Kesiman Kertalangu	Subak Padanggalak Munduk Pasekan	179	250	71	Pemula	Lanjut	Naik Kelas	
90	Denpasar Timur	Desa Kesiman Kertalangu	Subak Padanggalak Munduk Kertasari	275	295	20	Lanjut	Lanjut	Tetap	
91	Denpasar Timur	Desa Kesiman Kertalangu	Subak Padanggalak Munduk Delundung	281	305	24	Lanjut	Lanjut	Tetap	
92	Denpasar Timur	Desa Kesiman Kertalangu	Subak Padanggalak Munduk Batu Aji	246	266	20	Lanjut	Lanjut	Tetap	
93	Denpasar Timur	Desa Kesiman Kertalangu	Subak Padanggalak Munduk Dauh Biaung	154	174	20	Pemula	Pemula	Tetap	
94	Denpasar Timur	Desa Kesiman Kertalangu	Subak Padanggalak Munduk Dauh Tangtu	163	183	20	Pemula	Pemula	Tetap	
95	Denpasar Timur	Desa Kesiman Kertalangu	Kelompok Ternak Lunas Lanus	435	450	15	Lanjut	Lanjut	Tetap	
96	Denpasar Timur	Desa Kesiman Kertalangu	Subak Biaung	501	520	19	Madya	Madya	Tetap	
97	Denpasar Timur	Desa Kesiman Kertalangu	Subak Delod Sema	204	224	20	Pemula	Pemula	Tetap	
98	Denpasar Selatan	Pemogan	Subak Cuculan	527	554	27	Madya	Madya	Tetap	
99	Denpasar Selatan	Pemogan	Subak Kepaon	536	556	20	Madya	Madya	Tetap	
100	Denpasar Selatan	Pemogan	Kelompok Sido Dadi	165	185	20	Pemula	Pemula	Tetap	
101	Denpasar Selatan	Pemogan	Kelompok Sido Mulyo	165	185	20	Pemula	Pemula	Tetap	
102	Denpasar Selatan	Pemogan	Sapi Bali Lestari	145	165	20	Pemula	Pemula	Tetap	
103	Denpasar Selatan	Pemogan	UPJA Subak Kepaon	290	310	20	Lanjut	Lanjut	Tetap	
104	Denpasar Selatan	Pedungan	Subak Kerdung	560	580	20	Madya	Madya	Tetap	
105	Denpasar Selatan	Sanur Kaja	Subak Sanur	525	545	20	Madya	Madya	Tetap	
106	Denpasar Selatan	Sanur Kaja	KWT Kalpataru	220	250	30	Pemula	Lanjut	Naik Kelas	

107	Denpasar Selatan	Sanur Kauh	Subak Intaran Barat	570	590	20	Madya	Madya	Tetap	
108	Denpasar Selatan	Sanur Kauh	Subak Intaran Timur	560	580	20	Madya	Madya	Tetap	
109	Denpasar Selatan	Sanur Kauh	Klp. Camplung Sari	205	225	20	Pemula	Pemula	Tetap	
110	Denpasar Selatan	Sanur Kauh	Klp. Hita Dharma Pertiwi	250	270	20	Lanjut	Lanjut	Tetap	
111	Denpasar Selatan	Sanur Kauh	Klp. Anggrek Batur Sari	220	240	20	Pemula	Pemula	Tetap	
112	Denpasar Selatan	Sanur	KWT Purnama Lestari	215	235	20	Pemula	Pemula	Tetap	
113	Denpasar Selatan	Sidakarya	Taru Mesari	315	335	20	Lanjut	Lanjut	Tetap	
114	Denpasar Selatan	Sidakarya	Subak Sidakarya	536	556	20	Madya	Madya	Tetap	
115	Denpasar Selatan	Sidakarya	Klp. Mekar Sari	250	277	27	Lanjut	Lanjut	Tetap	
116	Denpasar Selatan	Sidakarya	KWT Karya Pangan Sari	220	246	26	Pemula	Lanjut	Naik Kelas	
117	Denpasar Selatan	Renon	Subak Renon	536	556	20	Madya	Madya	Tetap	
118	Denpasar Selatan	Panjer	Subak Panjer	505	525	20	Madya	Madya	Tetap	
119	Denpasar Selatan	Panjer	Klp. Rare Angon	250	270	20	Lanjut	Lanjut	Tetap	
120	Denpasar Selatan	Panjer	Klp. Teratai	210	250	40	Pemula	Lanjut	Naik Kelas	
121	Denpasar Selatan	Sesetan	Ternak Kresek	476	496	20	Madya	Madya	Tetap	
122	Denpasar Selatan	Sesetan	Subak Sesetan	333	353	20	Lanjut	Lanjut	Tetap	
123	Denpasar Selatan	Sesetan	Klp. Seba Sari Buaji	215	235	20	Pemula	Pemula	Tetap	

